№ 30/14

ИСТОРИЧЕСКІЙ

АЛЬБОМЪ ПОРТРЕТОВЪ

ИЗВѢСТНЫХЪ ЛИЦЪ

XVI - XVIII ВВ.

ВЫСТАВКИ ОБЩЕСТВА ПООЩРЕНІЯ ХУДОЖНИКОВЪ

1870

НЕ КОПИРОВАТЬ

38569-0

2011110799

Не копировать
У 30/14
801-97
1762-Х
Не копировать

ВЫСТАВКА ОБЩЕСТВА ПООЩРЕНІЯ ХУДОЖНИКОВЪ.

ИСТОРИЧЕСКІЙ АЛЬБОМЪ

ПОРТРЕТОВЪ ИЗВѢСТНЫХЪ ЛИЦЪ

XVI—XVIII вв.

ФОТОГРАФИРОВАННЫЙ И ИЗДАННЫЙ ХУДОЖНИКОМЪ А. М. ЛУШЕВЫМЪ.

ОТДѢЛЕНІЕ I.

Коронованныя особы, члены царственныхъ домовъ.

Патріархи.

ОТДѢЛЕНІЕ II.

Предстоятели Церкви.

ОТДѢЛЕНІЕ III.

Общественные дѣятели.

ОТДѢЛЕНІЕ IV.

Дамы служившія украшеніемъ общества.

ОТДѢЛЕНІЕ V.

Снимки съ замѣчательныхъ экземпляровъ, представляющихъ отдѣльныя историческія изображенія и семейныя картины.

С.-ПЕТЕРБУРГЪ.
1870.

Отдѣленіе I.

КНЯЗЬ ЮРІЙ ЛУГВЕНІЕВИЧЪ.

Сынъ князя Василія Дмитріевича и родной сестры В. К. Московскаго Симеона Лугвенія Ольгердовича, учредитель фундуша въ пользу Монастыря святаго Онуфрія, въ Мстиславлѣ (1453 г.), на поминъ души отца своего.

СОФІЯ КНЯГИНЯ МСТИСЛАВСКАЯ,

Жена Юрія Лугвеніевича, основательница Онуфріевскаго монастыря (1458 г.).

ЦАРЬ ІОАННЪ IV ВАСИЛЬЕВИЧЪ ГРОЗНЫЙ,

(родился 25 августа 1530 г. умеръ 18 марта 1584 г.).

Старшій сынъ царя Василія V Ивановича, отъ второй супруги, по смерти отца объявленный Царемъ 1533 г. декабря 4, подъ опекою матери — Правительницы государства, Вел. Княгини Елены Васильевны (Глинской). Покорилъ Царства Казанское и Астраханское, и принялъ въ даръ Сибирь, завоеванную Ермакомъ. Издалъ Судебникъ и созывалъ Стоглавный Соборъ въ Москвѣ (1551).

ЦАРЬ БОРИСЪ ѲЕОДОРОВИЧЪ ГОДУНОВЪ,

(родился 1552 г. умеръ 13 апрѣля 1605 г.).

Сынъ боярина Ѳеодора Ивановича Годунова, самъ бояринъ (1580 г.) и Конюшій (1584 г.) правитель Россіи при Ѳеодорѣ; призванъ по смерти его на престолъ «всѣмъ Московскимъ Государствомъ» (21 февраля 1598 г.). Онъ довершилъ завоеваніе Сибири, начатое Ермакомъ, учредилъ патріаршество въ Россіи и заботился о нуждахъ народа, во время голода являясь попечительнымъ отцемъ.

ЦАРЬ ВАСИЛІЙ ИВАНОВИЧЪ ШУЙСКІЙ,

(родился 1552 г., умеръ 12 сентября 1612 г.).

Сынъ боярина-воеводы Князя Ивана Петровича Шуйскаго; бояринъ (1584 г.) Избранъ въ Цари 19 мая 1606 г.; низложенъ 17 іюля 1610 г. и, насильно постриженный въ монахи крамольниками, ими же переданъ полякамъ и увезенъ въ Варшаву, гдѣ и умеръ въ плѣну.

ЦАРЬ ѲЕОДОРЪ ИВАНОВИЧЪ,

(родился 11 мая 1557 года, умеръ 7 января 1598 года).

Второй сынъ Царя Іоанна IV Грознаго, отъ первой его супруги Анастасіи Романовны Юрьевой (Захарьиной), преемникъ отца на Московскомъ престолѣ, послѣдній Царь изъ дома Рюрика.

ВЕЛИКАЯ СТАРИЦА МАРѲА ИВАНОВНА,

(родилась около 1570 г., скончалась 27 января 1631 г.).

Урожденная княжна Ксенія Ивановна Сицкая, супруга боярина Ѳеодора Никитича Романова (въ монашествѣ Филарета), мать Царя Михаила Ѳеодоровича Романова; пострижена одновременно съ супругомъ, но, въ послѣдствіи, по избраніи и воцареніи сына, жила при дворѣ.

ЦАРЬ ѲЕОДОРЪ БОРИСОВИЧЪ ГОДУНОВЪ,

(родился 1588 г., умеръ 10 іюня 1605 года).

Единственный сынъ Царя Бориса и Царицы Маріи Григорьевны, преемникъ отца на престолѣ, погибшій отъ измѣны.

ГАЛЕРЕЯ ПОРТРЕТОВЪ

XVI–XVII В.В.

Изданіе Лушева

ВЫСТАВКИ ОБЩЕСТВА ПООЩРЕНІЯ ХУДОЖНИКОВЪ 1870

Собств. издателя

Фотографировано А. М. Лушевымъ

ГАЛЕРЕЯ ПОРТРЕТОВЪ

XVI–XVII В.В.

3

Изданіе Гуттона

ВЫСТАВКИ ОБЩЕСТВА ПООЩРЕНІЯ ХУДОЖНИКОВЪ 1870

Фотографированы А. М. Лушевымъ

Собств. издателя

МАРИНА ЮРЬЕВНА МНИШЕКЪ (?).

(родилась 1588 г. (?), умерла 1620 г.).

Дочь Сендомирскаго воеводы Юрія Мнишка, супруга перваго Лжедимитрія, коронованная имъ въ Москвѣ, 8 мая 1606 г. По убійствѣ 1-го мужа, признала Тушинскаго вора, и, сдѣлавшись, послѣ него, орудіемъ замысловъ Заруцкаго,—объявлявшаго права на престолъ сына ея Ивана,—производила смуты уже при Михаилѣ, до бѣдственной кончины своей.

КОРОЛЕВИЧЪ ВЛАДИСЛАВЪ,

(родился 1595 года, умеръ 8 мая 1648 года).

Сынъ Польскаго короля Сигизмунда III, избранъ былъ въ цари Россіи, по низложеніи Шуйскаго.

ЦАРЬ МИХАИЛЪ ѲЕОДОРОВИЧЪ,

(родился 12 іюня 1596 г., умеръ 13 іюля 1645 г.).

Третій сынъ боярина Ѳеодора Никитича Романова, по женской линіи сродникъ послѣднему Царю изъ дома Рюрика, призванъ былъ на царство желаніемъ всего народа и въ 32-хъ лѣтнее правленіе успѣлъ, сколько возможно, исправить всякаго рода неустройства, постигшія Русь въ тяжелую эпоху смутъ и между-царствія.

ЦАРЬ АЛЕКСѢЙ МИХАЙЛОВИЧЪ,

(родился 12 марта 1629 г., умеръ 29 января 1672 г.).

Старшій сынъ и наслѣдникъ Царя Михаила Ѳеодоровича, Государь прославившійся изданіемъ Уложенія, возвращеніемъ нѣсколькихъ областей отъ Польши и присоединеніемъ Малороссіи.

ЦАРИЦА НАТАЛЬЯ КИРИЛОВНА,

(родилась 1651 года 22 августа, умерла 25 января 1694 г.).

Вторая супруга Царя Алексѣя Михайловича, дочь дворянина Кирила Полуевктовича Нарышкина,—мать Петра I и царевны Натальи Алексѣевны.

ЦАРЕВИЧЪ АЛЕКСѢЙ АЛЕКСѢЕВИЧЪ,

(родился 5 февраля 1654 г. умеръ 16 января 1670 г.).

Старшій сынъ Царя Алексѣя Михайловича, отъ первой супруги его Маріи Ильинишны, изъ рода Милославскихъ; объявленъ былъ наслѣдникомъ престола родительскаго, но умеръ за два года раньше отца.

ЦАРЕВНА СОФЬЯ АЛЕКСѢЕВНА,

(родилась 17 сентября 1657 г., умерла 3 іюля 1704 г.).

Третья дочь Царя Алексѣя Михайловича отъ Маріи Ильинишны Милославской, первой супруги его; Правительница Россіи 1682—1689 г., постриженная въ Новодѣвичьемъ Монастырѣ, подъ именемъ Сусанны.

ИВАНЪ КИРИЛОВИЧЪ НАРЫШКИНЪ,

(родился 1659 года, умеръ 1682 года).

Боярин и Оружейничій, младшій братъ Царицы Натальи Кириловны, убитъ стрѣльцами вмѣстѣ съ Матвѣевымъ, въ день бунта (15-го мая 1682 года) по наущенію Царевны Софьи Алексѣевны.

ЦАРЬ ѲЕОДОРЪ II АЛЕКСѢЕВИЧЪ,

(родился 30 мая 1661 г., умеръ 27 апрѣля 1682 года).

Старшій изъ сыновей Царя Алексѣя Михайловича, оставшихся въ живыхъ при смерти его. Сдѣлался преемникомъ родителю на престолѣ Московскомъ и, въ 6-ти лѣтнее правленіе, между многими полезными государству дѣяніями, успѣлъ уничтожить, такъ называемое мѣстничество—вѣчный источникъ пререканій въ опаснѣйшее время для отечества.

ЦАРИЦА МАРѲА МАТВѢЕВНА, (?).

(родилась 1664 г., умерла 31 декабря 1715,).

Дочь стольника Матвѣя Васильевича Апраксина, вторая супруга царя Ѳеодора Алексѣевича, вступившая съ нимъ въ бракъ за два мѣсяца до кончины его (5 февраля 1682г.).

ЦАРЬ ІОАННЪ АЛЕКСѢЕВИЧЪ,

(родился 27 августа 1666 г., умеръ 29 января 1696 г).

Соцарственникъ Петру I Алексѣевичу, своему младшему брату, коронованный съ нимъ вмѣстѣ, но, съ удаленіемъ честолюбивой сестры, предоставившій одному Великому правленіе государствомъ.

ЦАРИЦА ЕВДОКІЯ ѲЕДОРОВНА ЛОПУХИНА,,

(родилась 30 іюня 1670 г., умерла 27 августа 1731 года).

Первая супруга Петра I, мать царевича Алексѣя Петровича, 23 Сентября 1699 года постриженная въ монахини съ именемъ Елены; призванная ко двору внукомъ своимъ Императоромъ Петромъ II.

ПЕТРЪ I АЛЕКСѢЕВИЧЪ ВЕЛИКІЙ,

(родился 30 мая 1672 г. умеръ 28 января 1725 г.).

Младшій сынъ Царя Алексѣя, Михайловича отъ второй супруги его, объявленный премникомъ Царя Ѳеодора II Алексѣевича съ низложеніемъ правительницы Софіи, благодаря уступкѣ брата-соцарственника, одинъ несшій, съ 17-ти лѣтъ, тягость правленія. Покоритель Азова, Прибалтійскихъ провинцій и части Финляндіи, учредитель регулярнаго войска, образователь подданныхъ. Первый Императоръ Всероссійскій (1721 г.).

ПЕТРЪ I,

Списанъ въ первый разъ съ натуры, Кнеллеромъ въ первое путешествіе свое въ Европу 1697 г., въ Утрехтѣ. Спустя двадцать лѣтъ, въ 1717 г. 14 февраля, давалъ Государь сеансъ живописцу Карлу Моору въ Гагѣ. Оба эти изображенія лучшія изъ всѣхъ другихъ портретовъ Великаго монарха.

ЦАРЕВНА НАТАЛЬЯ АЛЕКСѢЕВНА.

(род. 22 августа 1673 года, умерла 18 іюня 1716 года.)

Младшая, любимая сестра Петра I отъ одной матери—второй жены царя Алексѣя Михайловича—Натальи Кириловны. Устроительница сценическихъ зрѣлищъ въ Россіи, по страстной любви къ театру.

ИМПЕРАТРИЦА ЕКАТЕРИНА I. АЛЕКСѢЕВНА.

(родилась 5 апрѣля 1684 г., умерла 6 мая 1727 г.).

Вторая супруга Петра I вѣнчанная съ нимъ 19 февраля 1712 г., коронованная имъ 7 мая 1724 г, и сдѣлавшаяся его пріемницею на престолѣ (28 января 1725 г.).

ГАЛЕРЕЯ ПОРТРЕТОВЪ

XVI-XVII В.В.

Изданіе Лушева

ВЫСТАВКИ ОБЩЕСТВА ПООЩРЕНІЯ ХУДОЖНИКОВЪ 1870

Собств. литогр.

Фотографированы А. М. Лушевымъ

ГАЛЕРЕЯ ПОРТРЕТОВЪ

XVI–XVII В.В.

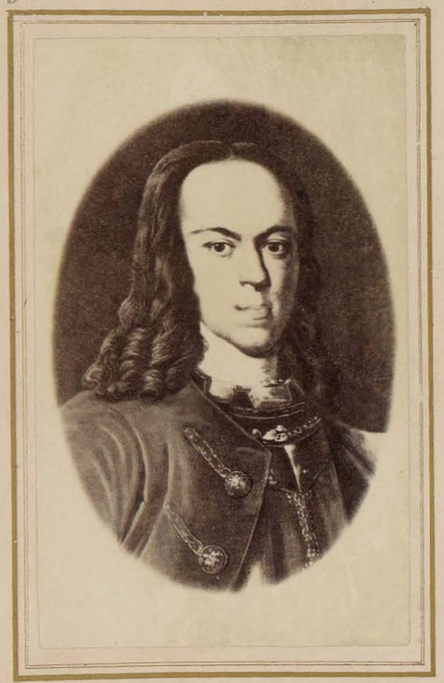

Изданіе Тушова

ВЫСТАВКИ ОБЩЕСТВА ПООЩРЕНІЯ ХУДОЖНИКОВЪ 1870

Собств. издателя.

Фотографированы А.М. Лушевымъ

ЦАРЕВИЧЪ АЛЕКСѢЙ ПЕТРОВИЧЪ,

(род. 19 февраля 1690 г., ум. 26 іюня 1718 г.).

Старшій сынъ Петра I отъ Евдокіи Ѳедоровны Лопухиной, за бѣгство изъ отечества лишенный наслѣдованія престола, сужденный за посягательство на права отца и Государя и приговоренный къ смерти Верховнымъ судомъ.

ХРИСТІАНЪ АВГУСТЪ ПРИНЦЪ АНГАЛЬТЪ-ЦЕРБСТСКІЙ,

(род. 29 ноября 1690 г. ум. 16 марта 1747 г.)

Отецъ Екатерины II, прусской службы генералъ-фельдмаршалъ. Губернаторъ города Штетина; съ 7 ноября 1742 г. владѣтель герцогства, по наслѣдству, за смертью старшаго брата.

ЦАРЕВНА ЕКАТЕРИНА ИВАНОВНА,

(родилась 1692 г., 29 октября, умерла 14 іюня 1733 г.),

Дочь Царя Ивана Алексѣевича и Царицы Прасковьи Ѳедоровны, старшая сестра Императрицы Анны, Герцогиня Мекленбургъ—Шверинская, мать правительницы Анны Леопольдовны.

КРОНПРИНЦЕССА ШАРЛОТА-ХРИСТИНА-СОФІЯ,

(родилась 18 августа 1694 г., умерла 1715 г., 22 октября).

Супруга Царевича Алексѣя Петровича, урожденная Принцесса Брауншвейгъ-Вольфенбительская.

ИМПЕРАТРИЦА АННА ИВАНОВНА,

(родилась 1694 года 28 января, скончалась 17 октября 1740 года.)

Младшая дочь Царя Іоанна Алексѣевича и царицы Прасковьи Ѳедоровны, супруга герцога Фридриха Курляндскаго (1710 г.) призвана по смерти Петра II, на Всероссійскій престолъ, въ январѣ 1730 г..

ЦЕСАРЕВНА АННА ПЕТРОВНА,

(родилась 28 января 1708 г., умерла 4 мая 1728 года).

Вторая дочь Петра I отъ Екатерины Алексѣевны, супруга Голштинскаго Герцога Карла Фридриха, мать Императора Петра III и, чрезъ это, родоначальница Царствующей династіи.

ИМПЕРАТРИЦА ЕЛИСАВЕТА I, ПЕТРОВНА,

(род. 18 декабря 1709 г., умерла 25 декабря 1761 года).

Третья дочь Петра I отъ Екатерины I, вступившая на престолъ по низверженіи Правительницы Анны Леопольдовны, въ ночь съ 24-го на 25-е ноября 1741 г.

ГОСУДАРЫНЯ НЕВѢСТА КНЯЖНА ЕКАТЕРИНА АЛЕКСѢЕВНА ДОЛГОРУКАЯ (?)

(родилась 1712 г., умерла 1745 года).

Обрученная Невѣста Петра II, дочь Д. Т. С. члена Верховнаго Тайнаго Совѣта, князя Алексѣя Григорьевича Долгорукова и супруги его, Прасковьи Юрьевны, урожденной княжны Хилковой. По воцареніи Анны заключена въ Сибири, въ отдаленномъ Березовѣ, а съ 1739 г въ монастырѣ. Елисаветою освобождена и выдана за графа Александра Романовича Брюса, но умерла въ первый годъ брака.

ІОАННА ЕЛИСАВЕТА ПРИНЦЕССА АНГАЛЬТЪ-ЦЕРБСТСКАЯ,

(род. 12 октября 1712 г. ум. 19 мая 1760 г.)

Мать Екатерины II, супруга принца Христіана Августа Ангальтъ-Цербстскаго, дочь принца Христіана Августа Голштинскаго, младшаго брата Карла Фридриха, супруга Цесаревны Анны Петровны.

ПРИНЦЪ АНТОНЪ УЛЬРИХЪ,

(род. 21 августа 1714 г., умеръ 4 мая 1774 г.).

Отецъ Императора Іоанна VI, супругъ правительницы Анны Леопольдовны, генералиссимусъ россійскихъ войскъ.

ИМПЕРАТОРЪ ПЕТРЪ II АЛЕКСѢЕВИЧЪ,

(род. 12 октября 1715 г., умеръ 19 января 1730 года).

Сынъ несчастнаго Царевича Алексѣя Петровича и супруги его Шарлоты Христины Софіи, преемникъ на русскомъ престолѣ Екатерины I, по завѣщанію Ея. Второй Императоръ Всероссійскій, коронованный 25 февраля 1728 г.

ЦАРЕВИЧЪ ПЕТРЪ ПЕТРОВИЧЪ,

(род. 28 октября 1715 г., умеръ 25 апрѣля 1719 года).

Предпослѣдній сынъ Императора Петра Великаго отъ Екатерины I, за отреченіемъ Царевича Алексѣя Петровича объявленный наслѣдникомъ престола.

ЦЕСАРЕВНА НАТАЛЬЯ ПЕТРОВНА,

(род. 20 августа 1718 г., умерла 4 марта 1725 года).

Послѣдняя дочь Петра I отъ Екатерины I Алексѣевны, погребена въ одинъ день съ Великимъ своимъ родителемъ (10 марта 1725 года), въ Петропавловскомъ соборѣ.

АННА (КАРЛОВНА) ЛЕОПОЛЬДОВНА,

(родилась 7 декабря 1718 года, въ Ростокѣ, умерла въ Холмогорахъ 7 марта 1746 года).

Дочь царевны Екатерины Ивановны и герцога Мекленбургскаго Карла Леопольда, супруга принца Антона Ульриха Брауншвейгъ Бевернъ-Люнебургскаго, мать Императора Іоанна VI, за младенчествомъ его Правительница Россіи, съ 9 ноября 1740 г. по 24—25 ноября 1741 г.

ИМПЕРАТОРЪ ПЕТРЪ III ѲЕОДОРОВИЧЪ.

(родился 10 февраля 1728 г., умеръ 6 іюля 1762 г.

Сынъ Цесаревны Анны Петровны, старшей дочери Петра I и герцога Голштейнъ-Готторпскаго Карла Фридриха;—при воцареніи Императрицы Елисаветы Петровны, призванъ въ Россію, нареченъ ея наслѣдникомъ и принявъ православіе съ именемъ В. К. Петра Ѳеодоровича, наслѣдовалъ Августѣйшей теткѣ своей 25 декабря 1761 г., но отрекся отъ престола 28 іюня 1762 г.

СТАНИСЛАВЪ АВГУСТЪ ПОНЯТОВСКІЙ,

(родился 7 января 1732 года, умеръ 31 января 1798 года).

Послѣдній король польскій, избранный въ сентябрѣ 1764 года и отрекшійся отъ престола въ Гродно, въ ноябрѣ 1795 г.

ГАЛЕРЕЯ ПОРТРЕТОВЪ

XVI–XVII В.В.

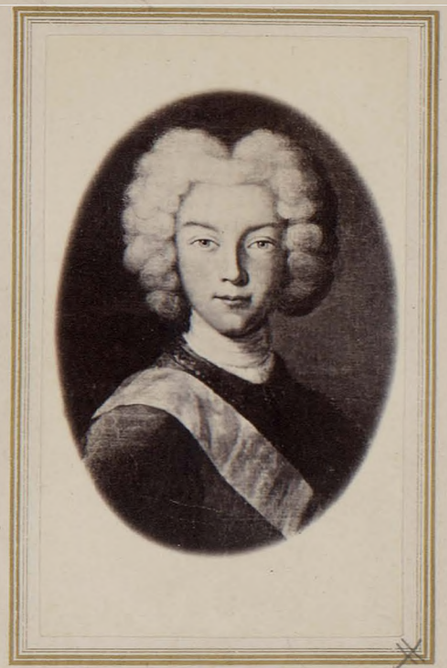

Изданіе Лушева.

ВЫСТАВКИ ОБЩЕСТВА ПООЩРЕНІЯ ХУДОЖНИКОВЪ 1870

Фотографированы А. М. Лушевымъ

Собств. издателя

ГАЛЕРЕЯ ПОРТРЕТОВЪ

XVI–XVII В.В.

Изданіе Лушева

Собств. издателя

ВЫСТАВКИ ОБЩЕСТВА ПООЩРЕНІЯ ХУДОЖНИКОВЪ 1870

Фотографированы А. М. Лушевымъ

ИМПЕРАТРИЦА ЕКАТЕРИНА II АЛЕКСѢЕВНА.

(родилась 21 апрѣля 1729 г., умерла 6 ноября 1796 года).

За отреченіемъ отъ престола супруга своего, Императора Петра III, принявъ скипетръ, царствовала, благодѣтельствуя своимъ подданнымъ, 34 года. Вела двѣ войны со Швеціей, три войны съ Польшею и Турціею, и прославила имя Русское какъ блистательными побѣдами, такъ, и еще болѣе, мудрыми постановленіями и учрежденіемъ народныхъ училищъ.

ЕКАТЕРИНА II.

Черты Великой монархини сохранены живописью отъ юности ея до поздняго возраста (64-хъ лѣтъ). Лучшія и наиболѣе схожіе портреты Екатерины II писаны: графомъ Ротари (1758 г.) и Рослэнемъ (1777 г.). Наиболѣе величественнаго характера «Сѣверная Минерва» воспроизведены кистью Торелли (1763—1770 г.), Левицкаго (1782—1793) и Лампи 1793 г.)

ИМПЕРАТОРЪ ПАВЕЛЪ I ПЕТРОВИЧЪ.

(родился 20 сентября 1754 г., умеръ съ 11-го на 12-е марта 1801 года).

Единственный сынъ Петра III и Екатерины II, преемникъ ея на престолѣ прародителей и въ 4-хъ лѣтнее царствованіе (1796—1801), множествомъ, мудрыхъ постановленій, а особенно изданіемъ учрежденія объ Императорской фамиліи, положившій твердое основаніе внутреннему миру. Въ дѣлахъ внѣшней политики, являясь на помощь утѣсненнымъ, посылалъ безсмертнаго Суворова «на защиту Царей Европы».

ВЕЛИКАЯ КНЯГИНЯ НАТАЛЬЯ АЛЕКСѢЕВНА.

(родилась 14 іюня 1755 года, умерла 16 апрѣля 1776 года).

Первая супруга Цесаревича Павла Петровича (съ 29 сентября 1773 года).

ИМПЕРАТРИЦА МАРІЯ ѲЕОДОРОВНА.

(родилась 14 октября 1759 г., умерла 24 октября 1828 года).

Вторая супруга Императора Павла Петровича, родительница Императоровъ Александра I и Николая I, Великихъ Князей Константина и Михаила Павловичей и Великихъ Княженъ: Александры, Елены, Маріи, Екатерины, Ольги и Анны Павловны.—Государыня, оставившая безсмертное имя въ исторіи своими благодѣтельными учрежденіями на пользу общественнаго призрѣнія и воспитанія дѣтей обоего пола.

ИМПЕРАТОРЪ АЛЕКСАНДРЪ I ПАВЛОВИЧЪ,

(родился 12 декабря 1777 г., умеръ 19 ноября 1825 года).

Старшій сынъ Императора Павла I и Императрицы Маріи Ѳеодоровны, наслѣдовалъ родителю, и въ 24-хъ лѣтнее царствованіе отстоявъ отечество отъ нашествія французовъ съ 20-ю разноплеменными народами, въ 1812 г., ниспровергъ Наполеона и, даровавъ Европѣ миръ, пріобрѣлъ Финляндію, Царство Польское и Бессарабію.

ЕЯ ИМПЕРАТОРСКОЕ ВЫСОЧЕСТВО ЕЛИСАВЕТА АЛЕКСѢЕВНА,

(родилась 13 января 1779 г., умерла 5 мая 1826 года).

Супруга Императора Александра I, урожденная принцесса Баденская.

ВЕЛИКІЙ КНЯЗЬ КОНСТАНТИНЪ ПАВЛОВИЧЪ,

(родился 27 апрѣля 1779 г., умеръ 15 іюня 1831 года).

Второй сынъ Императора Павла I и Императрицы Маріи Ѳеодоровны.

ЕЯ ИМП. ВЫС. ВЕЛ. КН. АННА ѲЕОДОРОВНА,

(родилась 12 сентября 1781 г., умерла?)

Первая супруга Цесаревича Константина Павловича, урожденная принцесса Кобургъ-Готская.

ЕЯ ИМП. ВЫС. ВЕЛ. КН. АЛЕКСАНДРА ПАВЛОВНА,

(родилась 1783 г., умерла 4 марта 1801 г.).

Старшая изъ дочерей Императора Павла, бывшая въ супружествѣ за Палатиномъ Венгерскимъ.

ЕЯ ИМП. ВЫС. ВЕЛ. КН. ЕЛЕНА ПАВЛОВНА,

(родилась 13 декабря 1784 года, умерла 24 сентября 1803 года).

Вторая дочь Императора Павла I, бывшая въ супружествѣ за Великимъ герцогомъ Мекленбургъ-Шверинскимъ.

Патріархи.

ѲЕОДОРЪ, въ мон. ФИЛАРЕТЪ НИКИТИЧЪ РОМАНОВЪ,

(родился 1555 г., умеръ 1 октября 1633 г.).

Родитель Царя Михаила Ѳеодоровича Романова, двоюродный братъ Царю Ѳеодору Ивановичу, по Царицѣ Анастасіи, его матери. Сынъ боярина Никиты Романовича Юрьева, отъ первой жены его, бояринъ (1587 г.), постриженный въ ссылкѣ (1601 г.), митрополитъ Ростовскій (1605 г.). Третій Патріархъ Московскій (1619 г.).

ЕЯ ИМП. ВЫС. ВЕЛ. КН. МАРІЯ ПАВЛОВНА,

(родилась 4 февраля 1786 г., умер. 1857 г.).

Третья дочь Императора Павла I, бывшая въ супружествѣ за Великимъ герцогомъ Саксенъ-Веймарскимъ.

ЕЯ ИМП. ВЫС. ВЕЛ. КН. ЕКАТЕРИНА ПАВЛОВНА,

(родилась 10 мая 1788 г., умерла 28 декабря 1818 г.).

Четвертая дочь Императора Павла I, бывшая въ супружествѣ за герцогомъ Георгіемъ Ольденбургскимъ и наслѣднымъ принцемъ (потомъ королемъ) Виртембергскимъ Вильгельмомъ.

ЕЯ ИМП. ВЫС. ВЕЛ. КН. ОЛЬГА ПАВЛОВНА.

(родилась 1792 г., умерла 1795 г.).

Пятая дочь Императора Павла I и Императрицы Маріи Ѳеодоровны.

НИКОНЪ, ПЯТЫЙ ПАТРІАРХЪ МОСКОВСКІЙ,

(родился 24 мая 1605 г., умеръ 17 апрѣля 1681 г.).

Ревностный исправитель богослужебныхъ книгъ, жертва боярскихъ интригъ. Самовольно оставилъ престолъ послѣ 6-ти лѣтняго управленія; въ 1667 году осужденъ и низложенъ Соборомъ, со ссылкою въ отдаленный монастырь. Умеръ въ Ярославлѣ, возвращаемый въ Москву.

ГАЛЕРЕЯ ПОРТРЕТОВЪ

XVI–XVII В.В.

Боровиковскій

Боровиковскій

Боровиковскій

Изданіе Лушева

ВЫСТАВКИ ОБЩЕСТВА ПООЩРЕНІЯ ХУДОЖНИКОВЪ 1870

Фотографированы А.М. Лушевымъ

Собств. изданія

ГАЛЕРЕЯ ПОРТРЕТОВЪ

XVI–XVII В.В.

Антроповъ

Антроповъ

Изданіе Академіи Антроповъ

Собств. изданіе

ВЫСТАВКИ ОБЩЕСТВА ПООЩРЕНІЯ ХУДОЖНИКОВЪ 1870

Фотографированы А.М. Лушевымъ.

Отдѣленіе II.

СВЯТОЙ ДИМИТРІЙ МИТРОПОЛИТЪ РОСТОВСКІЙ до) постриженія ДАНІИЛЪ САВВИЧЪ ТУПТАЛО).

(родился 12 декабря 1651 г, умеръ 24 октября 1700 г.).

Знаменитый авторъ «розыска о раскольнической брынской вѣрѣ», подарившій отечественной литературѣ собраніе житій святыхъ на цѣлый годъ (Четьи-Минеи) – трудъ стоившій святому архипастырю болѣе двад. цати лѣтъ работы и оконченный не за долго до блаженной его кончины.

ѲЕОФАНЪ ПРОКОПОВИЧЪ,

(родился 8 іюня 1681 г., умеръ 8 сентября 1736 года).

Знаменитый проповѣдникъ временъ Петра I, авторъ духовнаго регламента (1719—1721); первенствующій членъ св. Сунода при Аннѣ, Архіепископъ Новгородскій.

ѲЕОДОСІЙ ЯНКОВСКІЙ,

(род. 170. г. (?), умеръ 17 апрѣля 1750 г.).

Высочайшимъ указомъ 10 марта 1745 года назначенъ «для почтенія резиденціи» С.-Петербургскимъ Архіепископомъ и Архимандритомъ Александроневской Лавры, изъ Намѣстниковъ Троицко-Сергіевской Лавры, и управлялъ епархіею въ столицѣ, по смерть.

СИЛЬВЕСТРЪ КУЛЯБКА,

(родился 1701 года, умеръ 1761 года).

Второй С.-Петербургскій Архіепископъ съ 1760 года по смерть свою.

МИТРОПОЛИТЪ ВЕНІАМИНЪ (ПУЦЕКЪ-ГРИГОРОВИЧЪ),

(родился 1706 г., умеръ 17 марта 1782 г.).

Митрополитъ Казанскій, по наговору одного изъ подсудимыхъ, замѣшанный въ процессъ Пугачева, вскорѣ оправданъ и награжденъ Екатѣриною II, собственноручно написавшею Преосвященному милостивое письмо съ извиненіемъ.

МИТРОПОЛИТЪ ГАВРІИЛЪ (въ мірѣ ГРИГОРІЙ ѲЕДОРОВИЧЪ КРЕМЕНЕЦКІЙ),

(родился 1707 года (?), умеръ 1783 года).

Архіепископъ С.-Петербургскій (1761 – 62), въ послѣдствіи Митрополитъ Кіевскій.

АРХІЕПИСКОПЪ АМВРОСІЙ, въ мірѣ АНДРЕЙ СТЕПАНОВИЧЪ (ЗЕРТИСЪ-КАМЕНСКІЙ),

(родился 17 октября 1708 г., убитъ Московскою чернью, во время бунта, 16 сентября 1771 года).

Архіепископъ Московскій, пастырь чуждый суевѣрія, извѣстный ученостью и строгостью жизни.

ДИМИТРІЙ СѢЧЕНОВЪ,

(родился 1709 года, умеръ 1767 года).

Митрополитъ Новгородскій, Депутатъ отъ св. Сунода въ Коммисіи по составленію Уложенія, іерархъ, пользовавшійся высокимъ уваженіемъ Императрицы Екатерины II, посвятившей ему свой переводъ Мармонтелева «Велизарія».

ГЕОРГІЙ КОНИССКІЙ,

(род. 20 ноября 1717 г., умеръ 13 февраля 1795 года).

Архіепископъ Могилевскій и Мстиславскій, ревностный патріотъ и защитникъ православія, замѣчательны. духовный ораторъ, встрѣтившій Ек герину II, въ проѣздъ ея чрезъ Мстиславль (1787 г.), краткою рѣчью, которая сдѣлалась классическою.

СВ. ТИХОНЪ ЗАДОНСКІЙ, при крещеніи ТИМОФЕЙ (СОКОЛОВЪ),

(родился 1724 г., представился 14 августа, 1783 г.).

Епископъ, сперва Кексгольмскій, потомъ Воронежскій и Елецкій, получившій образованіе въ Новгородской семинаріи, затѣмъ учитель и профессоръ въ ней, извѣстный современникамъ назидательными поученіями, собранными въ 1825 г., въ 15 томахъ.

ГЕДЕОНЪ КРИНОВСКІЙ,

(родился 1726 г., умеръ 22 іюня 1763 г.).

Архіепископъ Псковской, величайшій изъ проповѣдниковъ вѣка Елисаветы.

МИТРОПОЛИТЪ ГАВРІИЛЪ (ПЕТРОВЪ),

(род. 18 мая 1730 г., ум. 26 января 1801 г.).

Первый Митрополитъ Новгородскій и С.-Петербургскій (съ 1783 г.), первенствующій членъ Св. Сунода,—которому Екатерина II ввѣрила главное наблюденіе за достройкою Александро-Невской Лавры и соборнаго въ ней храма Пресв. Троицы.

МИТРОПОЛИТЪ САМУИЛЪ (МИСЛАВСКІЙ),

(родился 24 мая 1731 г., умеръ 5 января 1796 г.).

Ректоръ Кіевской Академіи, епископъ Бѣлгородскій, Крутицкій, Ростовскій и, съ 1783 года, Митрополитъ Кіевскій, одинъ изъ лучшихъ духовныхъ ораторовъ своего времени.

МИТРОПОЛИТЪ ПЛАТОНЪ (ЛЕВШИНЪ),

(род. 29 іюня 1737 года, умеръ 12 ноября 1812 года).

Митрополитъ Московскій, законоучитель Великаго Князя Цесаревича Павла Петровича, знаменитый проповѣдникъ временъ Екатерины II.

ИРИНЕЙ КЛЕМЕНТЬЕВСКІЙ,

(родился 1753 г., умеръ 1818 года).

Архіепископъ Псковской, Членъ Св. Сунода, уважаемый Императрицею Екатериною II и еще болѣе Павломъ I, пожаловавшимъ его орденомъ св. Александра Невскаго, въ орденской мантіи котораго и изображенъ преосвященный.

СТАНИСЛАВЪ СЕСТРЕНЦЕВИЧЪ-БОГУШЪ,

(родился 1745 г., умеръ декабря 1826 г.)

Митрополитъ Могилевскій и всѣхъ церквей римско-католическаго исповѣданія, въ Россіи.

ГАЛЕРЕЯ ПОРТРЕТОВЪ

XVI–XVII ВВ.

Изданіе Лушева.

ВЫСТАВКИ ОБЩЕСТВА ПООЩРЕНІЯ ХУДОЖНИКОВЪ 1870

Фотографированы А. М. Лушевымъ.

ГАЛЕРЕЯ ПОРТРЕТОВЪ

XVI–XVII В.В.

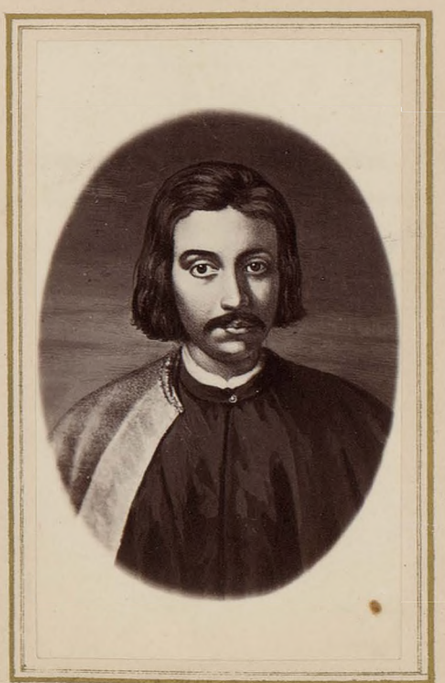

Изданіе Лушева

ВЫСТАВКИ ОБЩЕСТВА ПООЩРЕНІЯ ХУДОЖНИКОВЪ 1870

Собств. издателя

Фотографированы А.М. Лушевымъ

Отдѣленіе III.

ВАСИЛІЙ ТИМОФѢЕВИЧЪ ЕРМАКЪ,

(родился въ концѣ сороковыхъ годовъ XVI вѣка, утонулъ въ рѣкѣ Иртышѣ въ ночь на 5-е августа 1584 г.).

Атаманъ казаковъ Волжскихъ, завоеватель Кучумова царства Сибирскаго.

ЗИНОВІЙ МИХАЙЛОВИЧЪ БОГДАНЪ-ХМѢЛЬНИЦКІЙ,

(родился 1591 года, умеръ 15 августа 1657 года).

Гетманъ Малороссіи, устроившій дѣло присоединенія ея къ Россіи (1654 года).

КНЯЗЬ НИКИТА ИВАНОВИЧЪ ОДОЕВСКІЙ,

(родился въ 1609 году, умеръ 12 февраля 1689 года).

Стольникъ (1627 года) бояринъ (1640 г.), одинъ изъ талантливѣйшихъ русскихъ администраторовъ XVII вѣка, вѣдавшій одновременно Приказы Казанскій и Сибирскій; предсѣдатель въ коммиссіи Уложенія (1649 г.).

ИВАНЪ МИХАЙЛОВИЧЪ ДОМОНТОВИЧЪ,

(родился 1612 года, умеръ 28 сентября 1683 года).

Потомокъ Псковскаго князя Довмонта, Судья генеральный войска Малороссійскаго, соорудитель Никольскаго собора въ Батуринскомъ Николаевскомъ Крупицкомъ монастырѣ, изображенномъ подъ его портретомъ.

КНЯЗЬ ИВАНЪ БОРИСОВИЧЪ РЕПНИНЪ,

(родился 1615 года, умеръ 5 іюня 1697 года).

Ближній бояринъ царя Алексѣя Михайловича (1656 г.), начальникъ Сибирскаго приказа, отецъ Фельдмаршала.

КНЯЗЬ АЛЕКСАНДРЪ ЮРИСОВИЧЪ РЕПНИНЪ,

(родился 1617 года, умеръ 1649 года).

Сынъ Князя Бориса Александровича Репнина, младшій братъ отца Фельдмаршала, умершій въ молодости.

КНЯЗЬ АФАНАСІЙ БОРИСОВИЧЪ РЕПНИНЪ,

(родился 1619 года, умеръ 25 ноября 1653 года).

Младшій братъ Ивана Борисовича Репнина, Стольникъ.

БОЯРИНЪ АРТЕМОНЪ СЕРГѢЕВИЧЪ МАТВѢЕВЪ,

(родился 1625 года, убитъ стрѣльцами во время бунта 15 мая 1682 года).

Дѣятель просвѣщенія, другъ царя Алексѣя Михайловича, воспитатель второй супруги его Натальи Кириловны Нарышкиной, сосланный царемъ Ѳеодоромъ Алексѣевичемъ въ Луху (Костр. губ.) и возвращенный изъ ссылки, за три дня до смерти.

ПЕТРЪ (ПАТРИКЪ) ИВАНОВИЧЪ ГОРДОНЪ,

(родился 31 мая 1635 года, умеръ 9 декабря 1699 года).

Происхожденіемъ Шотландецъ, Генералъ въ Русской службѣ, съ 1661 г. по смерть свою; истребитель стрѣльцовъ при Воскресенскомъ монастырѣ, во время перваго путешествія Петра I въ Европу (1698).

КНЯЗЬ ВАСИЛІЙ ВАСИЛЬЕВИЧЪ ГОЛИЦЫНЪ,

(Родился 1635 года, умеръ 13 марта 1713 года).

Бояринъ, прозванный иностранцами «Великимъ Голицынымъ», въ свое время, по образованію первый изъ русскихъ; послѣдній носилъ санъ «Царственныя большія печати государственныхъ великихъ и посольскихъ дѣлъ Оберегателя». Лишенъ Петромъ I (1689 года) чиновъ и посланъ въ Пустозерскій острогъ, а потомъ въ Пинегу,— на содержаніе подъ стражею.

КНЯЗЬ ЯКОВЪ ѲЕДОРОВИЧЪ ДОЛГОРУКІЙ,

(родился 1639 года, умеръ 24 іюня 1720 года).

Генералъ Кригсъ-Коммисаръ Пленипотенціаръ, при Петрѣ I. Сенаторъ, спасшійся отвагою изъ шведскаго плѣна (1710).

КНЯЗЬ БОРИСЪ АЛЕКСѢЕВИЧЪ ГОЛИЦЫНЪ,

(родился 20 іюля 1641 года, умеръ 18 октября 1713 года).

Двоюродный братъ Кн. Василія Васильевича, воспитатель и первый любимецъ Петра I, одинъ изъ пяти членовъ совѣта управлявшаго Россіею во время перваго путешествія государя въ Европу (1696 г.). Подъ конецъ жизни постригся въ монашество съ именемъ Боголѣпа.

КНЯЗЬ ѲЕДОРЪ ЮРЬЕВИЧЪ РОМОДАНОВСКІЙ,

(родился около 1642 года, умеръ 17 сентября 1717 года).

Знаменитый Князь—Кесарь Петра I, производившій его во всѣ чины, выслушивавшій, въ роли правителя, устныя донесенія Государя о его военныхъ подвигахъ и дѣйствіяхъ и титулованный «Величествомъ».

ИВАНЪ АБРАМОВИЧЪ ЖИРОВОЙ-ЗАСѢКИНЪ,

(родился 1643 года, умеръ 17.. года).

Шутъ, пожалованный за придворную службу въ дворяне, по московскому списку, 1676 года, и состоявшій въ спискѣ дворянъ еще въ 1692 году.

ИВАНЪ СТЕПАНОВИЧЪ МАЗЕПА (?),

(родился 1644 года умеръ 1709 года).

Гетманъ Малороссіи, послѣ Самойловича, измѣнившій Петру I и Россіи, при приближеніи Карла XII къ Украйнѣ, въ октябрѣ 1708 года.

ГРАФЪ ПЕТРЪ АНДРЕЕВИЧЪ ТОЛСТОЙ,

(родился 1645 года, умеръ 17 февраля 1729 года).

Розыскиватель Царевича Алексѣя Петровича, потомъ През. Коммерцъ-Коллегіи при образованіи ея, Дѣйствит. Тайный Совѣтн., Членъ Верховнаго Тайнаго Совѣта при Екатеринѣ I; при Петрѣ II, 22 мая 1727 г., лишенъ чиновъ и посланъ въ Соловецкій монастырь, гдѣ и скончался.

ГАЛЕРЕЯ ПОРТРЕТОВЪ

XVI–XVII В.В.

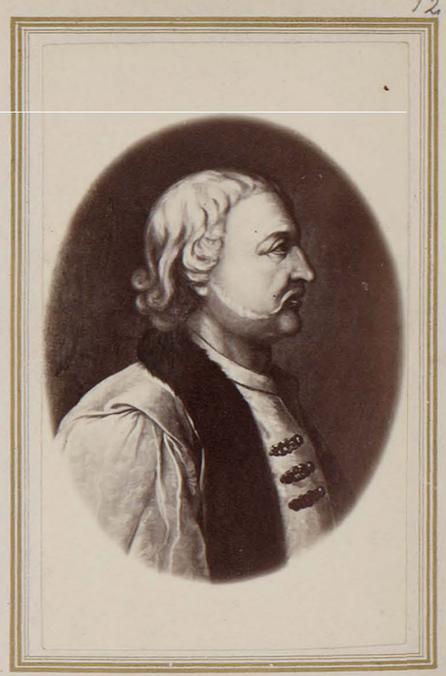

Изданіе Лушева.

ВЫСТАВКИ ОБЩЕСТВА ПООЩРЕНІЯ ХУДОЖНИКОВЪ 1870

Собств. издателя.

Фотографированы А. М. Лушевымъ

ГАЛЕРЕЯ ПОРТРЕТОВЪ

XVI–XVII ВВ.

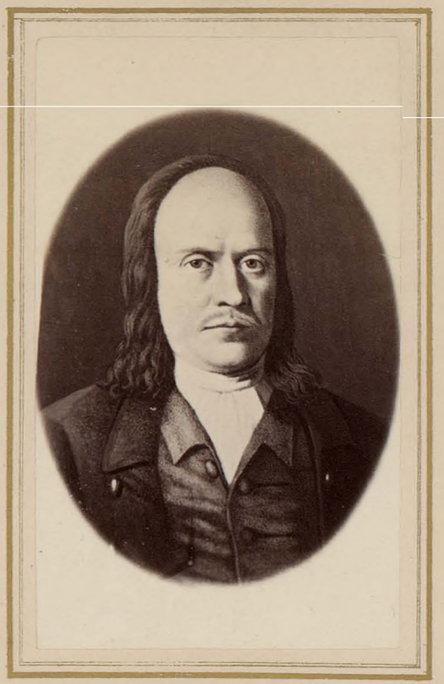

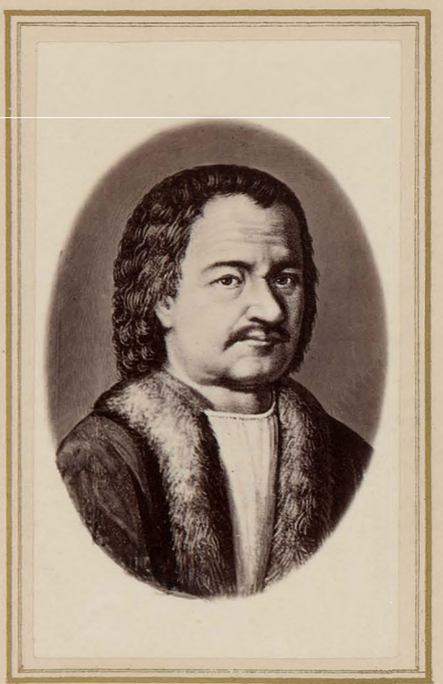

Изданіе Лушева.

ВЫСТАВКИ ОБЩЕСТВА ПООЩРЕНІЯ ХУДОЖНИКОВЪ 1870

Фотографированы А.М. Лушевымъ

Собств. издателя

ЯКОВЪ ѲЕДОРОВИЧЪ ТУРГЕНЕВЪ,

(родился около 1650 г., умеръ послѣ 1700 г.).

Шутъ Царя Петра I, одинъ изъ дѣйствующихъ лицъ Кожуховскаго похода. Свадьба Тургенева «на дьячей женѣ — въ шатряхъ, на полѣ промежъ селъ Преображенскаго и Семеновскаго» въ годъ перваго Азовскаго похода, въ январѣ мѣсяцѣ, — была по времени, первою церемоніею шутовскихъ браковъ, составляющихъ характерную особенность временъ Петра I. На изобрѣтеніи оригинальныхъ костюмовъ свадебнаго поѣзда проявился современный юморъ во всей своей оригинальности

ГРАФЪ ѲЕДОРЪ АЛЕКСѢЕВИЧЪ ГОЛОВИНЪ,

(родился 1650 года, умеръ 20 августа 1706 года).

Первый Генералъ-Фельдмаршалъ и кавалеръ Ордена Св. Андрея. Второй Генералъ-Адмиралъ Петра I.

СЕРГѢЙ ЛЕОНТЬЕВИЧЪ БУХВОСТОВЪ,

(родился 1650 года, умеръ 30 ноября 1728 года).

Храбрый Маіоръ Артиллеріи, получившій отъ Петра I наименованіе *первый русскій солдатъ*, за то, что первымъ вписался въ потѣшные, родоначальники гвардейскихъ полковъ, при самомъ учрежденіи ихъ.

АВЕРКІЙ МИХАЙЛОВИЧЪ ВОЕЙКОВЪ,

(родился около 1650 года, умеръ въ XVIII столѣтіи).

Произведенъ въ стряпчіе (1679 г.) и потомъ въ стольники (1689 г.).

ГРАФЪ БОРИСЪ ПЕТРОВИЧЪ ШЕРЕМЕТЕВЪ,

(родился 1652 года, умеръ 10 февраля 1719 года).

Второй Фельдмаршалъ въ Россіи, одержавшій въ великую Сѣверную войну первую побѣду надъ «непобѣдимыми» въ мнѣніи Европы Шведами, послѣ Нарвскаго пораженія.

ФРАНЦЪ ЯКОВЛЕВИЧЪ ЛЕФОРТЪ,

(родился 1654 г., въ Женевѣ, умеръ въ Москвѣ 1 марта 1699 г.).

Первый Генералъ-Адмиралъ русскаго флота, Вице-роа Новгородскій, любимецъ Петра I, членъ Великаго посольства въ западную Европу, въ составѣ котораго посѣтилъ Голландію, въ первый разъ, самъ Государь.

ВАСИЛІЙ ЛЕОНТЬЕВИЧЪ КОЧУБЕЙ,

(родился 1656 года, казненъ 14 іюня 1708 года).

Стольникъ и генеральный судья Малороссійскаго войска, пострадавшій за доносъ объ измѣнѣ Мазепы, въ то время имъ тщательно еще скрываемой.

КНЯЗЬ ГРИГОРІЙ ѲЕДОРОВИЧЪ ДОЛГОРУКІЙ,

(родился 7 октября 1657 г., умеръ 15 августа 1723 г.).

Дѣйствительный Тайный Совѣтникъ, замѣчательный дипломатъ, посолъ въ Польшѣ въ трудное время Великой сѣверной войны.

КОРНЕЛІЙ ИВАНОВИЧЪ КРЮЙСЪ (Cruys),

(родился 1657 года, умеръ 3 іюня 1727 года).

Заслуженный Адмиралъ Петра I, защищавшій Петербургъ отъ Шведскаго флота въ теченіи двухъ опасныхъ для его существованія — компаній 1705 и 1706 г. и сформировавшій первую Балтійскую эскадру, показавшуюся на Финскомъ заливѣ.

НИКИТА ДЕМИДОВИЧЪ АНТУФЬЕВЪ,

(родился 1657 г., ум. 17 ноября 1725 г.).

Предокъ Демидовыхъ, Тульскій Оружейный мастеръ (самопальникъ), сдѣлавшійся извѣстнымъ Петру I изготовленіемъ алебардъ къ Азовскому походу; основатель Тульскихъ, а потомъ Сибирскихъ желѣзныхъ заводовъ, первый изъ русскихъ частныхъ владѣльцевъ горныхъ промысловъ въ Россіи.

ГРАФЪ ГАВРІИЛЪ ИВАНОВИЧЪ ГОЛОВКИНЪ,

(родился 1660 года, умеръ 20 января 1734 года).

Государственный Канцлеръ при Петрѣ I, Екатеринѣ I, Петрѣ II, и Аннѣ, въ теченіи 27-ми лѣтъ.

ГРАФЪ ѲЕДОРЪ МАТВѢЕВИЧЪ АПРАКСИНЪ,

(родился 1661 года, умеръ 10 ноября 1728 года).

Архангельскій воевода, Адмиралтейцъ (1700), третій Генералъ-Адмиралъ (1701 г.), покоритель Выборга (1710 г.), начальникъ флота въ Персидскомъ походѣ и членъ Верховнаго Тайнаго Совѣта, при учрежденіи его.

НОВГОРОДСКІЙ КУПЕЦЪ ИГОЛКИНЪ,

Патріотъ, находясь въ плѣну у Шведовъ, отважившійся убить своихъ стражей, злословившихъ его Государя (Петра I), не смотря на просьбы и увѣщанія. Имя, годы рожденія и смерти его не извѣстны.

ГРАФЪ АНДРЕЙ МАТВѢЕВИЧЪ АПРАКСИНЪ (?)

(родился 1662 года, умеръ 1731 года).

Комнатный стольникъ Царя Іоанна Алексѣевича (1676 г.), извѣстный его любимецъ. Въ 1722 году возведенъ въ графское достоинство и назначенъ Оберъ-Шенкомъ. Генералъ-Маіоръ (1728 г.). Членъ Коллегіи Кардиналовъ (веселой компаніи Петра I).

КНЯЗЬ ДМИТРІЙ МИХАЙЛОВИЧЪ ГОЛИЦЫНЪ,

(родился 1665 г., умеръ 1737 г.).

Дѣйствительный Тайный Совѣтникъ, членъ Верховнаго Тайнаго Совѣта, посланникъ въ Цареградѣ (1700—2), Кіевскій Губернаторъ (1702 — 23), Президентъ Коммерцъ-Коллегіи, сосланный при Аннѣ въ Шлиссельбургскую крѣпость, гдѣ и скончался онъ.

ГРАФЪ АНДРЕЙ АРТЕМОНОВИЧЪ МАТВѢЕВЪ,

(родился 15 августа 1666 г., умеръ 16 сентября 1728 года).

Посолъ Петра I къ Генеральнымъ штатамъ Голландіи и въ Англію, начальникъ Морской Академіи, Сенаторъ, Президентъ Юстицъ-Коллегіи.

ГАЛЕРЕЯ ПОРТРЕТОВЪ

XVI–XVII, В.В.

14

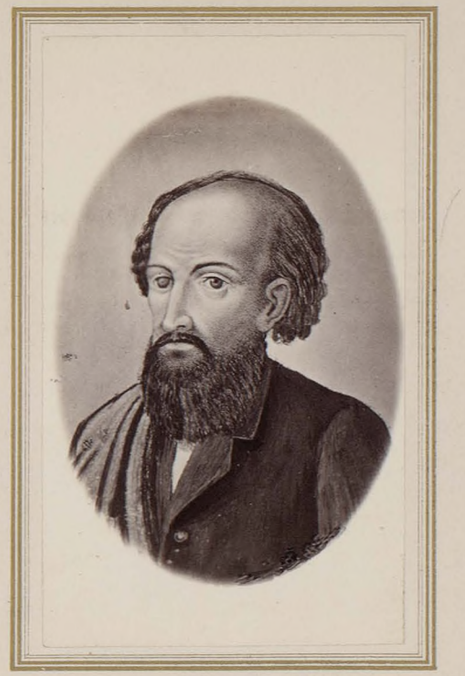

Изданіе Душкова.

ВЫСТАВКИ ОБЩЕСТВА ПОСЩРЕНІЯ ХУДОЖНИКОВЪ 1870

Собств. издѣлія

Фотографированы А.М. Душевымъ

ГАЛЕРЕЯ ПОРТРЕТОВЪ

XVI–XVII В.В.

15

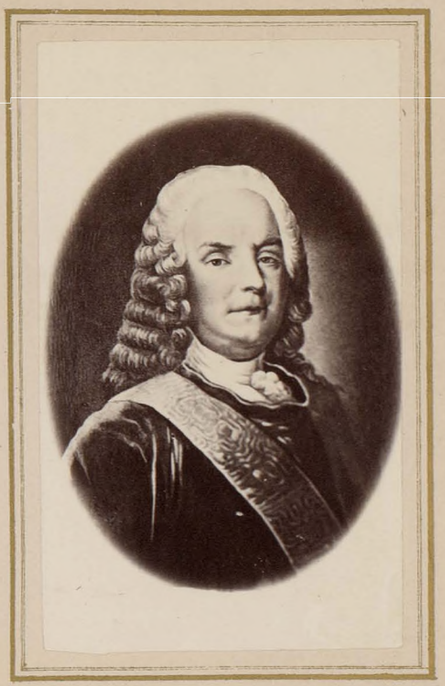

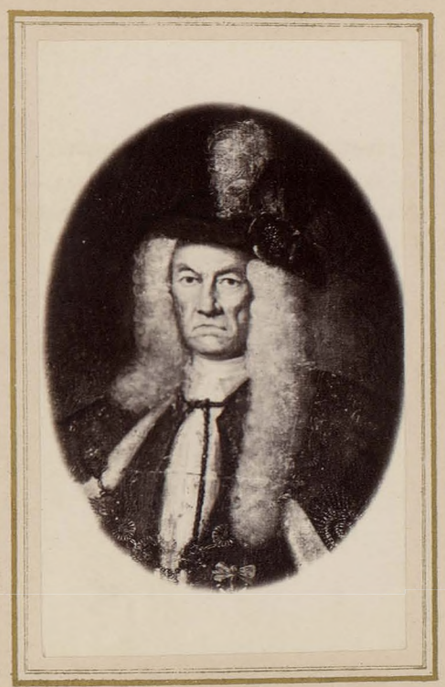

Изданіе Лашкова

ВЫСТАВКИ ОБЩЕСТВА ПООЩРЕНІЯ ХУДОЖНИКОВЪ 1870

Собств. изданіе

Фотографированы А.М. Лушевымъ

КНЯЗЬ ИВАНЪ ЮРЬЕВИЧЪ ТРУБЕЦКОЙ,

(родился 18 іюня 1667 года, умеръ 16 января 1750 года).

Генералъ-Фельдмаршалъ, отецъ извѣстнаго Бецкаго и Княгини Настасьи Ивановны Гессенъ-Гомбургской.

КНЯЗЬ ВАСИЛІЙ ВЛАДИМІРОВИЧЪ ДОЛГОРУКІЙ,

(родился 1667 года, умеръ 11 февраля 1746 года).

Генералъ-Аншефъ Петра I; Генералъ-Фельдмаршалъ Екатерины I; заключенникъ въ Нарвѣ и Соловкахъ при Аннѣ; возвращенный Елисаветою изъ ссылки съ возстановленіемъ въ прежнихъ достоинствахъ.

КНЯЗЬ АНИКИТА ИВАНОВИЧЪ РЕПНИНЪ,

(родился 1668 года, умеръ 3 іюля 1726 года)

Пятый, по счету, русскій Генералъ-Фельдмаршалъ, завоеватель Риги.

КНЯЗЬ ЮРІЙ ЮРЬЕВИЧЪ ТРУБЕЦКОЙ,

(родился 1668 года, умеръ 8 сентября 1739 года).

Бояринъ, при Петрѣ I; при Екатеринѣ I генералъ-поручикъ, при Аннѣ — сенаторъ, Дѣйствительный Тайный Совѣтникъ; отецъ Князя Никиты Юрьевича Трубецкаго Фельдмаршала.

БАРОНЪ ПЕТРЪ ПАВЛОВИЧЪ ШАФИРОВЪ,

(родился около 1670 года, умеръ 1 марта 1739 года).

Вице-Канцлеръ при Петрѣ I, за ссору въ сенатѣ съ Скорняковымъ-Писаревымъ лишенный чиновъ и сосланный. Возвращенъ Екатериною I. Президентъ Коммерцъ-Коллегіи при Аннѣ, и первый министръ нашъ на съѣздѣ въ Немировѣ.

ГРАФЪ АНДРЕЙ ИВАНОВИЧЪ УШАКОВЪ,

(родился 1670 года, умеръ 1747 года).

Деньщикъ Петра I, потомъ разъискиватель процессовъ, страшный Начальникъ Тайной Канцеляріи при Петрѣ I и Аннѣ.

ГРАФЪ ЯКОВЪ ВИЛИМОВИЧЪ БРЮСЪ,

(родился 1670 года, умеръ 19 апрѣля 1735 года).

2-й Генералъ-Фельдцейхмейстеръ Петра I. При увольненіи Екатериною I отъ службы,— Генералъ-Фельдмаршалъ (1726); дѣятельный помощникъ Петра I, по распространенію просвѣщенія въ народѣ.

АВРААМЪ ПАВЛОВИЧЪ ВЕСЕЛОВСКІЙ,

(родился 1671 года, умеръ 177. года).

Резидентъ Петра I въ Англіи съ 1715 года; изъ Вѣны, въ 1719 году, отозванный въ отечество, скрылся въ Швейцаріи и тамъ умеръ слишкомъ ста лѣтъ въ 70-хъ годахъ прошедшаго вѣка, въ Женевѣ.

ГРАФЪ ГРИГОРІЙ ПЕТРОВИЧЪ ЧЕРНЫШЕВЪ,

(родился 11 января 1672 года, умеръ 30 іюля 1745 года).

Стольникъ Царевичей Петра и Іоанна и, за тѣмъ, солдатъ (1699 г.), въ шесть лѣтъ дослужившійся до подполковника; за взятіе Гельсингфорса произведенъ въ Генералъ-Маіоры (1713 г.). Сенаторъ при Аннѣ; возведенный въ графское достоинство Елисаветою (1744 года).

ГРАФЪ МИХАЙЛО БОРИСОВИЧЪ ШЕРЕМЕТЕВЪ,

(родился 1 сентября 1672 г., умеръ 23 сентября 1714 г.).

Генералъ-Маіоръ, побѣдитель шведовъ при Псковскомъ озерѣ (1701 г.), дѣятель при заключеніи Прутскаго мира и заложникъ у Турокъ до выполненія статей его.

КНЯЗЬ АЛЕКСАНДРЪ ДАНИЛОВИЧЪ МЕНЬШИКОВЪ

(родился 6 ноября 1673 года, умеръ 22 октября 1729 года).

Любимецъ Петра I, Герцогъ Ижерскій, Генералиссимусъ и опекунъ Петра II, умершій въ ссылкѣ, въ Березовѣ.

МИХАИЛЪ ИВАНОВИЧЪ СЕРДЮКОВЪ,

(годъ его рожденія неизвѣстенъ, умеръ въ 1748 году, въ глубокой старости.

Инженеръ-самоучка, строитель Вышневолоцкой системы водяныхъ сообщеній, родомъ калмыкъ, вывезенный купцомъ Евреиновымъ изъ Сибири. Возведенъ Елисаветою въ дворянское достоинство.

ВИЛЛИМЪ ЕГОРОВИЧЪ ГЕННИНЪ,

(родился 1675 г. (?), умеръ 12 апрѣля 1750 года).

Генералъ-Лейтенантъ Артиллеріи, устроившій Олонецкіе и Сибирскіе горные заводы—основатель Екатеринбурга.

КНЯЗЬ МИХАИЛЪ МИХАЙЛОВИЧЪ ГОЛИЦЫНЪ (I),

(родился 1 ноября 1675 г., умеръ 10 декабря 1730 года).

Шестой, по счету, русскій Генералъ-Фельдмаршалъ, покоритель Шлиссельбурга, поразитель Левенгаупта при Лѣсномъ, начальствовавшій Финляндскимъ корпусомъ (1713—20 гг.).

КНЯЗЬ АНДРЕЙ ЯКОВЛЕВИЧЪ ХИЛКОВЪ,

(родился 1676 г., умеръ 1718 г.).

Резидентъ Петра I при дворѣ Карла XII, во время объявленія ему войны (1700 г.), скончавшійся плѣнникомъ у шведовъ.

ГРАФЪ АНТОНЪ МАНУЙЛОВИЧЪ ДИВІЕРЪ (De-Vieira).

(родился 1676 г. умеръ 24 іюня 1745 г.).

Инженерный офицеръ принятый въ русскую службу въ Даніи въ 1700 г. Адъютантъ Меньшикова, женившійся на сестрѣ его; генералъ адъютантъ Петра I, первый генералъ полиціймейстеръ въ Россіи. Посланъ въ ссылку въ 1727 г. и возвращенъ Елисаветою, даровавшею ему графское достоинство.

ГАЛЕРЕЯ ПОРТРЕТОВЪ

XVI–XVII В.В.

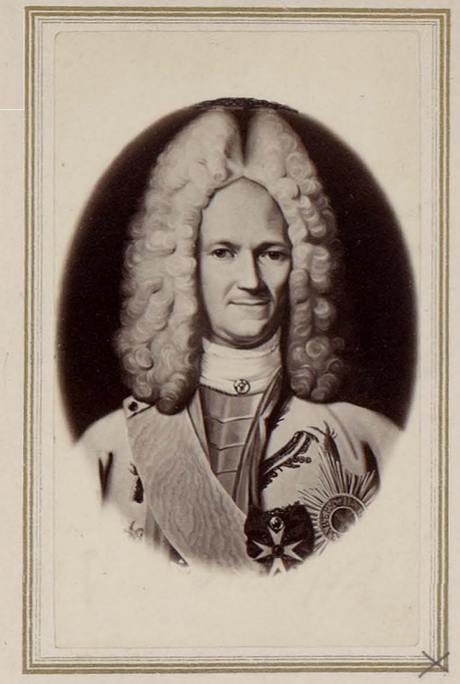

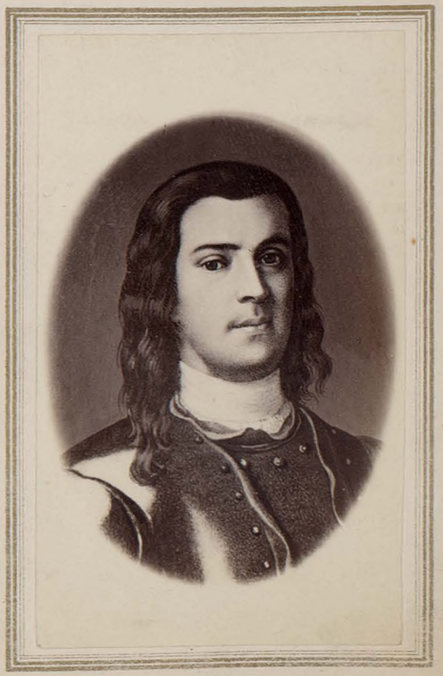

Изданіе Лушева.

ВЫСТАВКИ ОБЩЕСТВА ПООЩРЕНІЯ ХУДОЖНИКОВЪ 1870

Фотографированы А. М. Лушевымъ.

Собств. издателя

ГАЛЕРЕЯ ПОРТРЕТОВЪ

XVI–XVII В.В.

17

Изданіе Лушева.

ВЫСТАВКИ ОБЩЕСТВА ПООЩРЕНІЯ ХУДОЖНИКОВЪ 1870.

Собств. издателя

Фотографированы А.М. Лушевымъ.

КНЯЗЬ БОРИСЪ ИВАНОВИЧЪ КУРАКИНЪ,

(родился 20 іюля 1677 года, умеръ 17 октября 1727 года).

Дѣйствительный Тайный Совѣтникъ, Подполковникъ гвардіи, посланникъ при Англійскомъ, Ганноверскомъ и Французскомъ дворахъ, присутствовалъ на конгрессахъ въ Утрехтѣ и Брауншвейгѣ.

ГРАФЪ ПЕТРЪ (ПЕТРОВИЧЪ) ЛАСИ (Lassy),

(родился 30 октября 1678 года, умеръ 19 апрѣля 1751 года).

Начальникъ русскихъ войскъ на Рейнѣ (1735), Фельдмаршалъ (1736), совершившій походъ въ Крымъ (1737); завоеватель Вильманштранда и Фридрихгегама, при Елисаветѣ, въ финляндскую войну.

АКИНФІЙ НИКИТИЧЪ ДЕМИДОВЪ,

(родился 1678 года, умеръ 5 августа 1745 года).

Дѣйствительный статскій совѣтникъ, старшій сынъ оружейника Никиты Демидовича Антуфьева, съ 1698 года занявшійся устройствомъ уральскихъ заводовъ своего отца. Онъ первый изъ частныхъ лицъ занесъ горное дѣло въ Сибирь и, умирая, оставилъ восемь заводовъ, дѣйствовавшихъ съ успѣхомъ, до него не слыханнымъ.

ГРАФЪ АЛЕКСАНДРЪ ИВАНОВИЧЪ РУМЯНЦЕВЪ,

(родился 1680 г., умеръ 4 марта 1749 г.).

Деньщикъ Петра I, Генералъ-Аншефъ при Аннѣ, дѣятель на Абовскомъ конгрессѣ при Елисаветѣ,— отецъ героя Задунайскаго.

КНЯЗЬ АЛЕКСѢЙ МИХАЙЛОВИЧЪ ЧЕРКАССКІЙ,

(родился 28 сентября 1680 г., умеръ 4 ноября 1742 года).

Дѣйствительный Тайный Совѣтникъ, Сибирскій губернаторъ (1719—1725), Сенаторъ при Екатеринѣ I, Кабинетъ-Министръ Императрицы Анны. Великій Канцлеръ Правительницы Анны Леопольдовны.

БАРОНЪ ІОГАНЪ ЛЮДВИГЪ ЛЮБЕРАСЪ,

(родился 1680 г., умеръ 1752 г.).

Въ службѣ русской съ 1700 года, инженеромъ; 2-й полномочный на Абовскомъ конгрессѣ (1743), строитель Кронштадтскаго канала.

ИВАНЪ ИВАНОВИЧЪ БУТУРЛИНЪ,

(родился 24 іюня 1681 года, умеръ 31 декабря 1738 года).

Полный Генералъ при Петрѣ I.

ѲЕДОРЪ ИВАНОВИЧЪ СОЙМОНОВЪ,

(родился 1682 г., умеръ 11 іюля 1780 г.).

Первый описатель Каспійскаго моря, по порученію Петра I; при Аннѣ посланный въ Сибирь по дѣлу Волынскаго. Елисаветою сдѣланъ Сибирскимъ губернаторомъ.

ГРАФЪ ПАВЕЛЪ ИВАНОВИЧЪ ЯГУЖИНСКІЙ.

(родился 1683 г., умеръ 6 апрѣля 1736 г.).

Генералъ-Прокуроръ при Петрѣ I; Кабинетъ-Министръ Императрицы Анны.

ГРАФЪ БУРХАРДЪ ХРИСТОФОРЪ МИНИХЪ,

(Родился 9 мая 1684 года, умеръ 16 октября 1767 года).

Строитель Ладожскаго канала, принятый въ службу Петромъ I (1721 г.), Генералъ-Фельдцейхмейстеръ и Главный Директоръ Фортификацій при Петрѣ II. Фельдмаршалъ при Аннѣ. Ссыльный при Елисаветѣ, возвращенный Петромъ III. Строитель Балтійскаго Порта, при Екатеринѣ II.

КНЯЗЬ МИХАИЛЪ МИХАИЛОВИЧЪ ГОЛИЦЫНЪ (II),

(родился 1685 г., умеръ 23 мая 1764 г).

Генералъ-Адмиралъ, Президентъ Адмиралтействъ-Коллегіи, Дѣйствительный Тайный Совѣтникъ.

ВАСИЛІЙ НИКИТИЧЪ ТАТИЩЕВЪ,

(родился 16 апрѣля 1686 г , умеръ 15 іюля 1750 г).

Первый русскій исторіографъ, администраторъ горнаго дѣла; Астраханскій и Оренбургскій губернаторъ — основатель въ Екатеринбургѣ горнаго училища.

ГРАФЪ ГЕНРИХЪ ІОГАНЪ (АНДРЕЙ ИВАНОВИЧЪ) ОСТЕРМАНЪ,

(родился 30 мая 1686 года, умеръ 20 мая 1747 года).

Знаменитый дипломатъ, проявившій талантъ свой при заключеніи Ништадтскаго мира; воспитатель Петра II. Канцлеръ при Аннѣ. Ссыльный при Елизаветѣ, кончившій дни свои въ Сибири.

ГРАФЪ МИХАИЛЪ ПЕТРОВИЧЪ БЕСТУЖЕВЪ-РЮМИНЪ,

(родился 7 сентября 1688 г., умеръ 26 февраля 1760 г.).

Извѣстный дипломатъ, посолъ въ Швецію, при Аннѣ, и въ Австрію, при Елизаветѣ. Старшій братъ Канцлера.

ДОКТОРЪ ІОГАНЪ ГОТЛОБЪ НАЦЦІУСЪ,

(родился 1689 г., умеръ 1751 г.).

Первый пасторъ С.-Петербургской лютеранской церкви св. Петра.

ГЕРЦОГЪ ЭРНЕСТЪ ІОГАНЪ БИРОНЪ,

(родился 13 ноября 1690 года, умеръ 17 декабря 1772 года).

Курляндскій урожденецъ, любимецъ Императрицы Анны, ея Оберъ-Камергеръ, выбранный по настоянію русской дипломаціи въ Герцоги Курляндскіе, по смерти послѣдняго представителя дома Кетлеровъ. По смерти Анны—регентъ Россіи, арестованный, черезъ мѣсяцъ, Правительницею и сосланный въ Сибирь. Елисаветою поселенный въ Ярославлѣ. Екатерина II возвратила ему полную свободу, чины и герцогство.

ГАЛЕРЕЯ ПОРТРЕТОВЪ

XVI–XVII В.В.

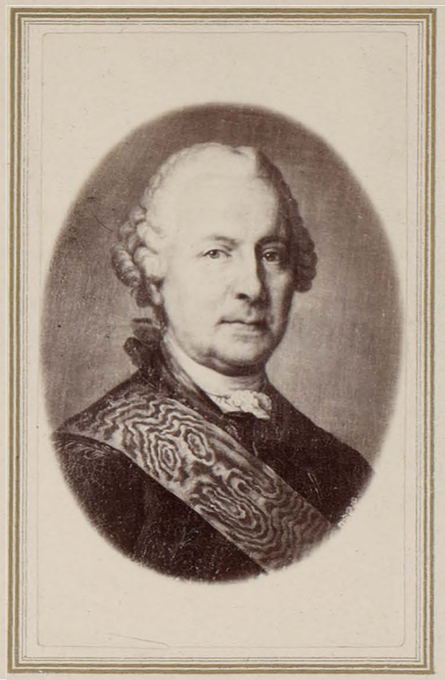

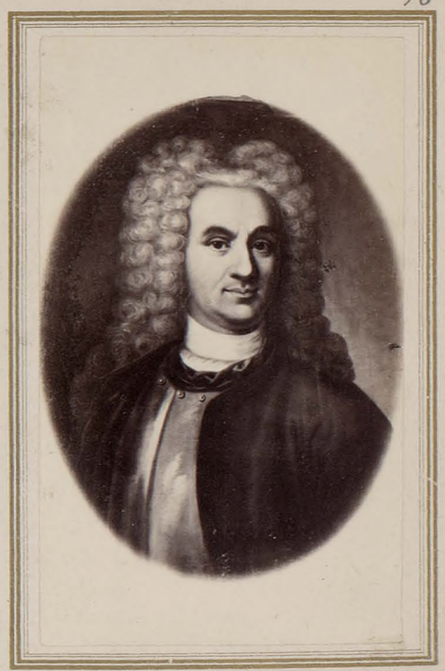

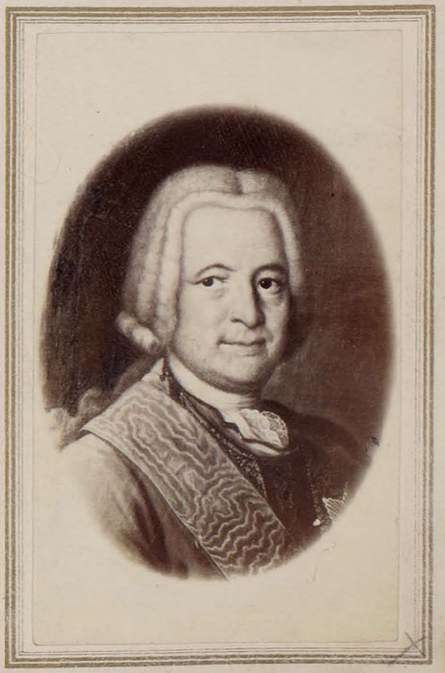

Издание Лушева

ВЫСТАВКИ ОБЩЕСТВА ПООЩРЕНІЯ ХУДОЖНИКОВЪ 1870

Собств. издателя

Фотографированы А.М. Лушевымъ.

ГАЛЕРЕЯ ПОРТРЕТОВЪ

XVI–XVII В.В.

Изданіе Лушева

ВЫСТАВКИ ОБЩЕСТВА ПООЩРЕНІЯ ХУДОЖНИКОВЪ 1870

Собств. издателя

Фотографированы А. М. Лушевымъ.

ВАСИЛІЙ АЛЕКСѢЕВИЧЬ ..ЯТЛЕВЪ,

(родился 1690 г. (?) умеръ 10 марта 1762 г.).

Адмиралъ при Елисаветѣ (1759 г.), поступившій въ галерный флотъ въ 1707 г. Съ 1750 по 1752 г., Директоръ Морской Академіи; съ 1752 по 1758 г. Сибирскій Губернаторъ.

АРТЕМІЙ ПЕТРОВИЧЪ ВОЛЫНСКІЙ, (?)

(родился 1691 г. казненъ 27 іюня 1740 г.)

Генералъ-адъютантъ Петра I, Астраханскій и Казанскій губернаторъ, оберъ-егерьмейстеръ при Аннѣ — жертва мстительнаго Бирона.

БАРОНЪ ИВАНЪ АНТОНОВИЧЪ ЧЕРКАСОВЪ,

(род. 27 января 1692 года, умеръ 21 ноября 1752 года).

Дѣйствительный Тайный Совѣтникъ, Кабинетъ Секретарь Петра I. Кабинетъ-Министръ Елисаветы.

ГРАФЪ ГЕРМАНЪ ЛЕСТОКЪ, (?)

(род. 20 апрѣля, 1692 года, умеръ 12 іюня 1767 года).

Д. Т. С. первый Лейбъ-Медикъ Импер. Елисаветы II и Директоръ Медицинской Канцеляріи, по интригамъ партіи Бестужева, посланный въ ссылку Елисаветою и возвращенный Екатериною II.

ГРАФЪ АЛЕКСѢЙ ПЕТРОВИЧЪ БЕСТУЖЕВЪ-РЮМИНЪ,

(родился 1693 года, умеръ 1766 года).

Кабинетъ Министръ при Аннѣ, Канцлеръ Елисаветы, въ 1758 году, послѣ 16-ти лѣтняго управленія иностр. дѣлами, лишенъ чиновъ и посланъ въ подмосковскую, изъ которой вызвала его Екатерина II, возвративъ чины и отличія, съ наименованіемъ Генералъ-Фельдмаршаломъ.

ИВАНЪ ИВАНОВИЧЪ НЕПЛЮЕВЪ,

(родился 1693 года, умеръ 1773 года).

По возвращеніи изъ Венеціанской морской службы,—капитанъ-лейтенантъ и резидентъ Петра I въ Константинополѣ, потомъ Сенаторъ, полный Генералъ, которому Екатерина II ввѣрила столицу свою, отъѣхавъ въ Москву для коронованія. Авторъ автобіографическихъ записокъ.

ГРАФЪ АЛЕКСАНДРЪ БОРИСОВИЧЪ БУТУРЛИНЪ,

(родился 18 іюня 1694 г. умеръ 31 Августа 1767 г.).

Сынъ гвардіи капитана, Генералъ-Фельдмаршалъ, Подполковникъ преображенскаго полка, Сенаторъ, Конференцъ-Министръ, главнокомандующій въ Москвѣ, заслужившій роду своему графское достоинство (17 февраля 1760 г.

ГРАФЪ НИКОЛАЙ ѲЕДОРОВИЧЪ ГОЛОВИНЪ,

(родился 1695 г., умеръ 1645 года).

Сынъ Генералъ-Адмирала, Адмиралъ; Президентъ Адмиралтействъ Коллегіи при Аннѣ и Елисаветѣ.

БАРОНЪ ІОГАНЪ АЛЬБЕРТЪ КОРФЪ,

(родился 1696 г., умеръ 7 апрѣля 1766 года).

Дѣйств. Тайн. Совѣтн. Андреевскій Кавалеръ, Президентъ Императорской Академіи Наукъ, затѣмъ посланникъ при Нижне-Саксонскомъ Округѣ Римской Имперіи, въ Швеціи и Даніи. Библіотека его куплена Екатериною II для Павла Петровича за 50,000 рублей.

КНЯЗЬ ВАСИЛІЙ АНИКИТИЧЪ РЕПНИНЪ,

(род. 1696 г., умеръ 1745 г.).

Генералъ-Фельдцейхмейстеръ послѣ принца Л. Гессенъ-Гомбургскаго, кавалеръ ордена св. Александра Невскаго.

ГРАФЪ ПЕТРЪ СЕМЕНОВИЧЪ САЛТЫКОВЪ,

(родился 1697 г., умеръ 1779 г. 7 апрѣля).

Генералъ-Фельдмаршалъ, побѣдитель Фридриха II при Куннерсдорфѣ. При Екатеринѣ II. Главнокомандующій въ Москвѣ, оставившій, впрочемъ, свой постъ во время чумы и бунта народнаго, и за то уволенный.

ГРАФЪ ВАРѲОЛОМЕЙ ВАРѲОЛОМѢЕВИЧЪ ДЕ-РАСТРЕЛЛИ,

(род. .... г., умеръ 177. г.).

Знаменитый зодчій временъ Анны и Елисаветы, соорудившій Зимній дворецъ, Смольный монастырь, дома: Воронцова, Строгонова и Шереметева, въ С.-Пбургѣ, большой Царскосельскій дворецъ и множество церквей и домовъ вельможъ, какъ подъ обѣими столицами, такъ и внутри Россіи.

ГРАФЪ ВИЛИМЪ ВИЛИМОВИЧЪ ФЕРМОРЪ,

(родился 1700 г., умеръ 8 февраля 1771 г.).

Отличный артиллеристъ и инженеръ, по словамъ Миниха, при которомъ онъ состоялъ адъютантомъ и совершилъ Турецкій походъ при Аннѣ, въ чинѣ Генералъ-Квартирмейстера. Въ семилѣтнюю войну, въ 1758 году, онъ не далъ себя разбить Фридриху Великому при Цирндорфѣ, гдѣ Прусскій король потерялъ лучшій цвѣтъ своей пѣхоты. Въ мирное время завѣдывалъ постройками и далъ возможность знаменитому Растрелли создать свои безсмертные памятники вкуса и величія.

КНЯЗЬ НИКИТА ЮРЬЕВИЧЪ ТРУБЕЦКОЙ,

(родился 12 мая 1700 года, умеръ 16 октяб. 1764 года).

Генералъ-поручикъ при Аннѣ; при Елисаветѣ Генералъ-Прокуроръ, Дѣйствительн. Тайный Совѣтникъ и Фельдмаршалъ.

СЕМЕНЪ ИВАНОВИЧЪ МОРДВИНОВЪ,

(род. 16 января 1701 г., умеръ 28 декабря 1770 года).

Заслуженный морякъ, воспитанникъ Морской Академіи, начавшій службу съ гардемарина (1716 г.); посланный Петромъ I, для практики на службу во французскій флотъ (1717–1722). Авторъ и переводчикъ спеціальныхъ сочиненій для руководства морякамъ при Аннѣ и Елисаветѣ; Екатериною II произведенъ въ Адмиралы (1764 г.).

ГРАФЪ СТЕПАНЪ ѲЕДОРОВИЧЪ АПРАКСИНЪ,

(род. 20 іюля 1702 года, умеръ 26 августа 1760 года).

Генералъ-Фельдмаршалъ, предводитель русскихъ войскъ въ семилѣтнюю войну, арестованный за удаленіе изъ Пруссіи, по приказу канцлера Бестужева, во время болѣзни Императрицы Елисаветы (1758 г.).

ГАЛЕРЕЯ ПОРТРЕТОВЪ

XVI–XVII В.В.

Изданіе Лушева

ВЫСТАВКИ ОБЩЕСТВА ПООЩРЕНІЯ ХУДОЖНИКОВЪ 1870

Фотографированы А.М. Лушевымъ

ГАЛЕРЕЯ ПОРТРЕТОВЪ

XVI–XVII В.В.

21

Фонвизинъ

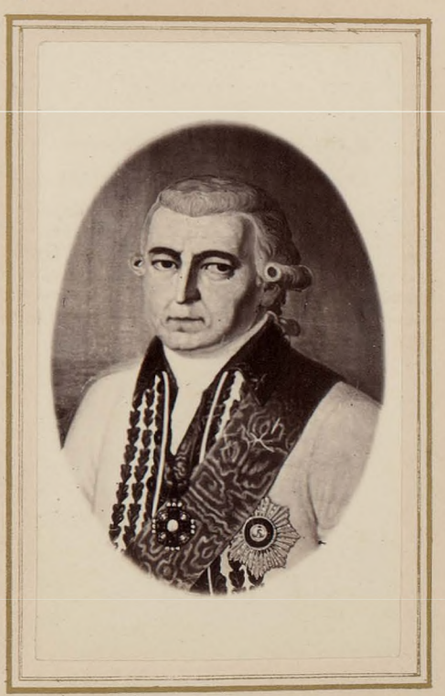

Изданіе Лушева.

ВЫСТАВКИ ОБЩЕСТВА ПООЩРЕНІЯ ХУДОЖНИКОВЪ 1870

Собств. изданія.

Фотографированы А. М. Лушевымъ.

АНДРЕЙ МЕРКУРЬЕВИЧЪ МАТВѢЕВЪ,

(род. 1702 года, умеръ 26 апрѣля 1739 года).

Пансіонеръ Петра I, образовавшійся въ Голландіи, живописецъ Канцеляріи строеній.

КНЯЗЬ МИХАИЛЪ АНДРЕЕВИЧЪ БѢЛОСЕЛЬСКІЙ,

(род. 1 ноября 1702 года, умеръ 19 января 1755 года).

Вице-Адмиралъ, Генералъ-Кригсъ-Комиссаръ флота, управляющій Адмиралтействъ-Коллегіею съ 1745 по 1749 годъ.

БЕРГХОЛЬЦЪ (?),

(родился 17.. умеръ 176. года).

Камеръ-Юнкеръ и потомъ Оберъ-Камергеръ Голштинскаго двора, прибывшій въ Россію съ герцогомъ Карломъ Фридрихомъ въ 1721 г. и за пять лѣтъ, оставившій любопытный дневникъ.

ИВАНЪ ИВАНОВИЧЪ БЕЦКОЙ,

(род. 4 февр. 1703 г., ум. 31 авг. 1795 г.).

Дѣйствительный Тайный Совѣтникъ, Управлявшій Канцеляріею строеній домовъ и садовъ Ея Императорскаго Величества, Воспитательными домами,—которыхъ считаютъ его и учредителемъ, въ обѣихъ столицахъ—и Воспитательнымъ Обществомъ Благородныхъ Дѣвицъ; Главный Директоръ Сухопутнаго Шляхетскаго корпуса и Президентъ Императорской Академіи Художествъ, въ теченіи тридцати лѣтъ.

ВАСИЛІЙ КИРИЛОВИЧЪ ТРЕДЬЯКОВСКІЙ,

(род. 22 февраля 1703 года, умеръ 6 августа 1769 года).

Первый профессоръ Россійской Элоквенціи въ Императорской Академіи Наукъ, предшественникъ и соперникъ Ломоносова, по введенію въ русскій языкъ тоническаго размѣра стихосложенія.

КАРЛЪ ФОНЪ-БРЕВЕРНЪ (Brevern),

(род. 1704 года, умеръ 3 января 1744 года).

Сынъ вице-президента Юстицъ-Коллегіи, служилъ подъ начальствомъ Остермана. Въ концѣ апрѣля 1743 года назначенъ Президентомъ Императорской Академіи Наукъ и управлялъ ею до назначеніи въ помощники Вице-Канцлера Бестужева (Указомъ 12 декабря 1741 г.).

АЛЕКСѢЙ ИВАНОВИЧЪ НАГАЕВЪ,

(родился 1704 года, умеръ 1780 года).

Адмиралъ (1768), знаменитый гидрографъ XVIII вѣка, воспитанникъ Морской Академіи и потомъ Директоръ ея, производившій описаніе Каспійскаго моря и промѣры глубины у береговъ Финскаго залива (1739).

ПРИНЦЪ ЛЮДВИГЪ-ВИЛЬГЕЛЬМЪ ГЕССЕНЪ-ГОМБУРГСКІЙ,

(родился 1704 г., умеръ 12 октября 1745 г.).

Генералъ-Фельдцейхмейстеръ при Аннѣ и генералъ-Фельдмаршалъ, при коронованіи Елисаветы, супругъ пріятельницы Ея Величества Анастасіи Ивановны, ур. Трубецкой, въ первомъ бракѣ бывшей за Кантемиромъ.

ПЕТРЪ СПИРИДОНОВИЧЪ СУМАРОКОВЪ,

(родился 1705 года, умеръ 1782 года).

Оберъ-шталмейстеръ при Елисаветѣ и Екатеринѣ II. Посланъ былъ въ Митаву Ягужинскимъ и его партіею—противниковъ Долгорукихъ, — дать знать Императрицѣ Аннѣ, что она можетъ принять условія верховниковъ, а вступивъ на престолъ ихъ уничтожить. Пойманный въ Митавѣ, Сумароковъ былъ битъ и закованъ кн. Васильемъ Лукичемъ Долгорукимъ и уже освобожденъ въ Москвѣ, прибывшею туда, Анною.

ВАСИЛІЙ ИВАНОВИЧЪ СУВОРОВЪ,

(родился 1705 года, умеръ 1776 года).

Генералъ-Аншефъ, отецъ Рымникскаго героя.

ІОХИМЪ ЖАКЪ ТРОТТИ, МАРКИЗЪ ДЕ-ЛА-ШЕТАРДИ,

(родился 1705 года, умеръ 1 января 1758 г.).

Посолъ Французскаго Двора, сперва при Берлинскомъ, а потомъ съ 1739 года, при нашемъ С.-Петербургскомъ Дворѣ,—оказавшій денежными субсидіями поддержку Цесаревнѣ Елисаветѣ Петровнѣ, при вступленіи ея на престолъ. Въ іюлѣ 1742 года отозванъ изъ Россіи, но, въ слѣдующемъ году, возвратившись сюда, встрѣтилъ немилость, а вскрытіе его писемъ во Францію, гдѣ выражался онъ желчно, окончательно вооружило противъ него Императрицу и онъ былъ отозванъ совсѣмъ. Послѣ состоялъ посломъ при Туринскомъ дворѣ.

КНЯЗЬ ЯКОВЪ ПЕТРОВИЧЪ ШАХОВСКОЙ,

(родился 8 октября 1705 года, умеръ 23 іюля 1777 года).

Оберъ-Прокуроръ Сунода и Генералъ-Кригсъ-Коммисаръ и Генералъ-Прокуроръ Сената, при Елисаветѣ. Извѣстный Авторъ автобіографическихъ записокъ—противникъ графа П. И. Шувалова.

ГРАФЪ КАРЛЪ РЕЙНГОЛЬДЪ ЛЕВЕНВОЛЬДЪ
(Löwenwolde).

(родился 1706 года, умеръ 1758 года).

Любимецъ Екатерины I, возведенный ею въ графское достоинство; Оберъ-Гофмаршалъ при Аннѣ, сосланный Елисаветою, и въ ссылкѣ, въ г. Ярославлѣ, кончившій дни свои.

ЛЕОНАРДЪ ЭЙЛЕРЪ,

(родился 15 апрѣля 1707 года, умеръ 7 сентября 1783 года).

Величайшій математикъ въ Европѣ, въ XVIII вѣкѣ, два раза жившій въ Петербургѣ и здѣсь умершій. Онъ былъ 59 лѣтъ членомъ С.-Петербургской Академіи Наукъ, и одинъ изъ первыхъ призналъ, въ бытность въ Берлинѣ, геніальность открытій Ломоносова.

ГРАФЪ ІОГАНЪ ЭРНСТЪ МИНИХЪ,

(родился 10 января 1708 года, умеръ 22 мая 1824 года).

Дѣйствительный Тайный Совѣтникъ при Екатеринѣ II—по возвращеніи изъ ссылки въ Вологду, съ отцомъ. Авторъ записокъ.

КНЯЗЬ ИВАНЪ АЛЕКСѢЕВИЧЪ ДОЛГОРУКІЙ,

(родился 1708 года, умеръ 8 ноября 1739 г.).

Оберъ-камергеръ, любимецъ Петра II, при Аннѣ казненъ въ Новгородѣ, послѣ 9-ти лѣтняго заключенія въ крѣпостяхъ и острогахъ.

ГАЛЕРЕЯ ПОРТРЕТОВЪ

XVI–XVII В.В.

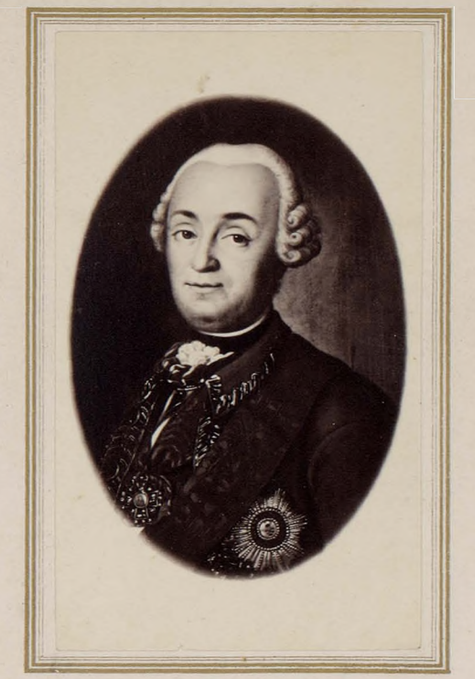

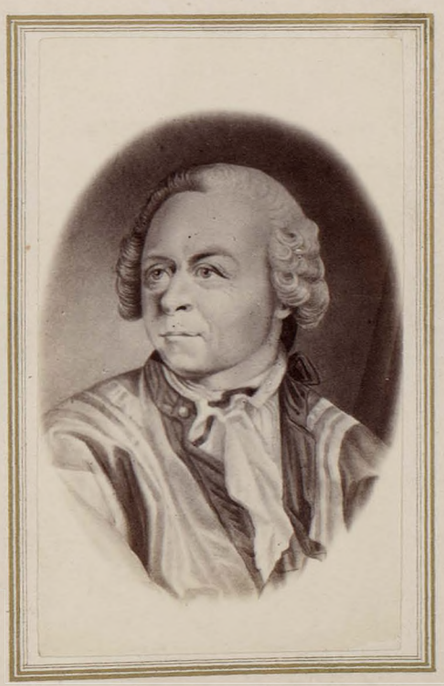

Изданіе Лушева.

ВЫСТАВКИ ОБЩЕСТВА ПООЩРЕНІЯ ХУДОЖНИКОВЪ 1870

Фотографированы А.М. Лушевымъ

Собств. издателя.

ГАЛЕРЕЯ ПОРТРЕТОВЪ

XVI–XVII В.В.

Левицкій

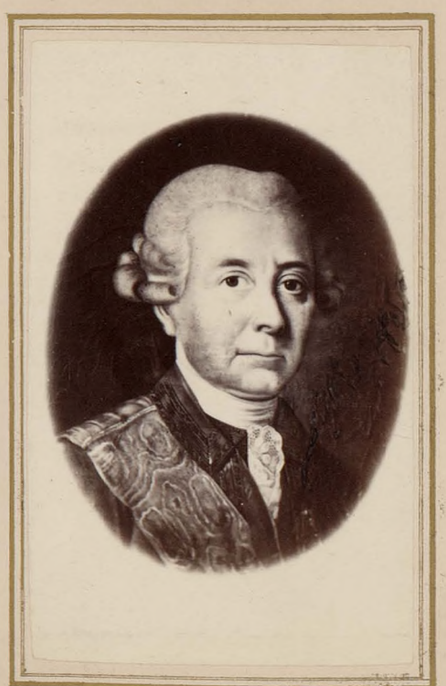

Изданіе Лушева.

ВЫСТАВКИ ОБЩЕСТВА ПООЩРЕНІЯ ХУДОЖНИКОВЪ 1870.

Собств. изданія

Фотографированы А. М. Лушевымъ.

КНЯЗЬ АНТІОХЪ ДМИТРІЕВИЧЪ КАНТЕМИРЪ,

(родился 10 сентября 1709 г., умеръ 31 марта 1744 г.).

Первый русскій сатирикъ, Министръ при Англійскомъ и Французскомъ дворахъ, при Аннѣ и Елисаветѣ.

ГРАФЪ АЛЕКСѢЙ ГРИГОРЬЕВИЧЪ РАЗУМОВСКІЙ,

(родился 17 марта 1709 год , умеръ 6 іюля 1771 года).

Оберъ-Егерьмейстеръ и Генералъ-Фельдмаршалъ, необъявленный супругъ Императрицы Елисаветы Петровны.

БАРОНЪ НИКОЛАЙ АНДРЕЕВИЧЪ (ІОГАННЪ, НИКОЛАЙ) КОРФЪ,

(родился 7 мая 1710 года, умеръ 24 апрѣля 1766 года).

Сенаторъ, Генералъ-Аншефъ, Генералъ-Губернаторъ части Пруссіи, занятой русскими войсками въ семилѣтнюю войну; во второмъ бракѣ имѣвшій графиню Екатерину Карловну Скавронскую, двоюродную сестру Императрицы Елисаветы Петровны.

ПРОКОПІЙ АКИНФІЕВИЧЪ ДЕМИДОВЪ,

(родился 8 іюля 1710 года, умеръ 4 ноября 1786 года).

По вступленіи на престолъ Екатерины II прямо произведенъ въ статскіе совѣтники; отличался странностями и любилъ удивлять остроумными выходками, сдѣлавшими его героемъ безчисленныхъ анекдотовъ. На пользу общую онъ не жалѣлъ жертвъ и приношеній. Пожертвовавъ болѣе милліона рублей на Воспитательный домъ, онъ далъ еще государству 250,000 руб. на основаніе Коммерческаго училища, по всей справедливости почитающаго Демидова своимъ учредителемъ.

ГРАФЪ ПЕТРЪ ИВАНОВИЧЪ ШУВАЛОВЪ,

(родился 1711 г., умеръ 4 января 1762 г.).

Любимецъ Императрицы Елисаветы и временщикъ при ней, Генералъ-Фельдцейхмейстеръ, оставившій имя свое въ исторіи нашей Артиллеріи изобрѣтеніемъ гаубицъ (Шуваловскихъ), потомъ былъ Президентомъ Военной Коллегіи и Петромъ III пожалованъ въ Фельдмаршалы, лежа уже на смертномъ одрѣ.

МИХАИЛЪ ВАСИЛЬЕВИЧЪ ЛОМОНОСОВЪ,

(родился 1711 г., умеръ 4 апрѣля 1765 г.).

Первый геніальный русскій писатель и ученый, сынъ рыбака Холмогорскаго.—Членъ Императорской Академіи Наукъ, почтенный отъ соотечественниковъ памятникомъ въ Архангельскѣ.

ГРАФЪ ПЕТРЪ ГРИГОРЬЕВИЧЪ ЧЕРНЫШЕВЪ,

(родился 25 марта 1712 года, умеръ 20 августа 1773 года).

Дѣйствительный Тайный Совѣтникъ, Сенаторъ, въ свое время замѣчательный русскій дипломатъ, посланникъ при дворахъ Датскомъ, Прусскомъ и Великобританскомъ, посолъ къ Французскому двору.

ѲЕДОРЪ ИВАНОВИЧЪ ВАДКОВСКІЙ.

(род. 1712 г., умеръ ?).

Въ службѣ съ 1724 г. Генералъ-Маіоръ при Елисаветѣ (1757 г.) Генералъ-Аншефъ (1773 г.), Генералъ-Поручикъ при Петрѣ III (1761 г. дек. 30) при Екатеринѣ II Подполковникъ л. гв. Семеновскаго полка.

ГРАФЪ ПЕТРЪ БОРИСОВИЧЪ ШЕРЕМЕТЬЕВЪ.

(род. 25 февраля 1713 года, умеръ 30 ноября 1788 года).

Генералъ-Аншефъ. Оберъ-Камергеръ Екатерины II, Почетный Членъ Императорской Академіи Художествъ.

САВВА ИВАНОВИЧЪ ЧЕВАКИНСКІЙ,

(родился 1713 года, умеръ 177. года).

Главный архитекторъ Адмиралтействъ-Коллегіи, ученикъ Устинова, помощникъ графа Растрелли по постройкѣ дворцовъ, Царскосельскаго стараго и Зимняго; строитель собора Николы Морскаго.

АНДРЕЙ ЛЕОНТЬЕВИЧЪ (ГЕНРИХЪ) ГРОССЪ,

(родился 1713 года, умеръ 1765 года).

Министръ Россійскаго двора при Французскомъ и Англійскомъ дворѣ, другъ Кантемира.

ГРИГОРІЙ АНДРЕЕВИЧЪ СПИРИДОВЪ,

(род. 1713 г., умеръ 8 мая 1790 г.).

Адмиралъ, одинъ изъ трехъ героевъ-предводителей русскихъ въ Чесменскомъ бою.

КНЯЗЬ МИХАИЛЪ НИКИТИЧЪ ВОЛКОНСКІЙ,

(родился 9 октября 1713 года, умеръ 8 декабря 1789 года).

Герой семилѣтней войны, посолъ въ Польшѣ при Елисаветѣ и Екатеринѣ II. Генералъ-Аншефъ, составившій проектъ раздѣленія Польши; послѣ Гр. П. С. Салтыкова, Главнокомандующій въ Москвѣ.

ГРАФЪ МИХАИЛЪ ИЛАРІОНОВИЧЪ ВОРОНЦОВЪ,

(родился 12 іюля 1714 года, умеръ 15 февраля 1767 года).

Опредѣленъ ко двору цесаревны Елисаветы Петровны въ ранней молодости и, до воцаренія ея, состоялъ камеръ-юнкеромъ; черезъ полгода по возшествіи Ея Величества на престолъ получилъ чинъ генералъ-поручика, съ рукою двоюродной сестры Государыни. Въ 1744 г. возведенъ Императоромъ нѣмецкимъ Карломъ VII въ графское Римской Имперіи достоинство; а въ 1758 г., съ паденіемъ Бестужева, назначенъ государственнымъ Канцлеромъ Россійской Имперіи.

АЛЕКСѢЙ ПЕТРОВИЧЪ АНТРОПОВЪ,

(род. 1716 г., умеръ 1795 г.).

Главный живописецъ при Св. Сунодѣ и наблюдатель за иконописными издѣліями, учитель Левицкаго, имѣвшій мастерскую для церковныхъ живописныхъ работъ.

АЛЕКСАНДРЪ НИКИТИЧЪ ВИЛЬБУА,

(род. 1717 г., (?) умеръ 1781 г.).

Сынъ Контръ-Адмирала Никиты Петровича Вильбуа и Луизы Глюкъ, Генералъ-Фельдцейхмейстеръ при Петрѣ III, исполнившій долгъ свой въ день 28 іюня 1762 г.

ГАЛЕРЕЯ ПОРТРЕТОВЪ

XVI–XVII В.В.

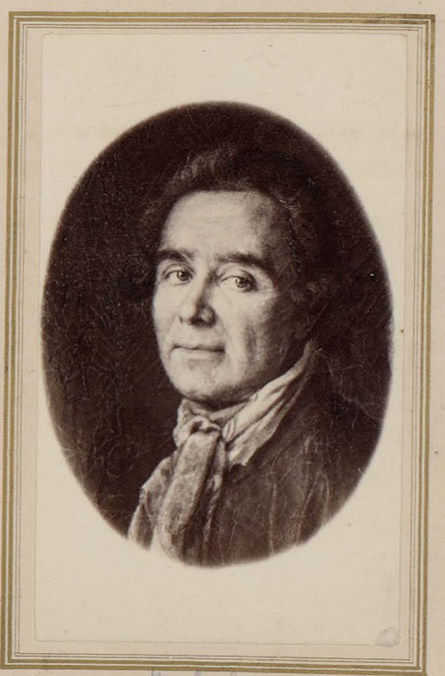

Изданіе Лушева.

ВЫСТАВКИ ОБЩЕСТВА ПООЩРЕНІЯ ХУДОЖНИКОВЪ 1870

Собств. издателя.

Фотографированы А. М. Лушевымъ

ГАЛЕРЕЯ ПОРТРЕТОВЪ

XVI–XVII В.В.

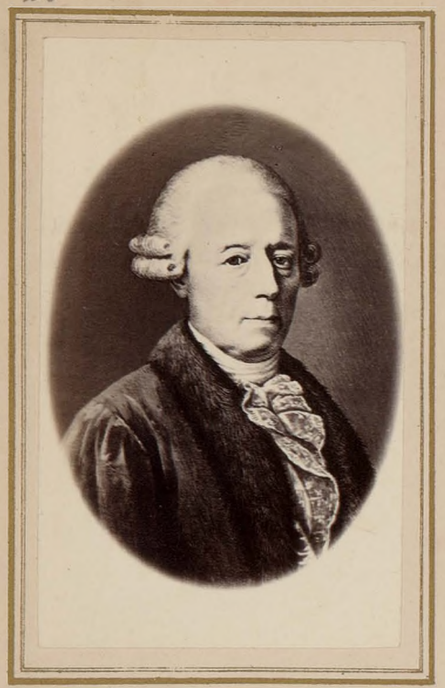

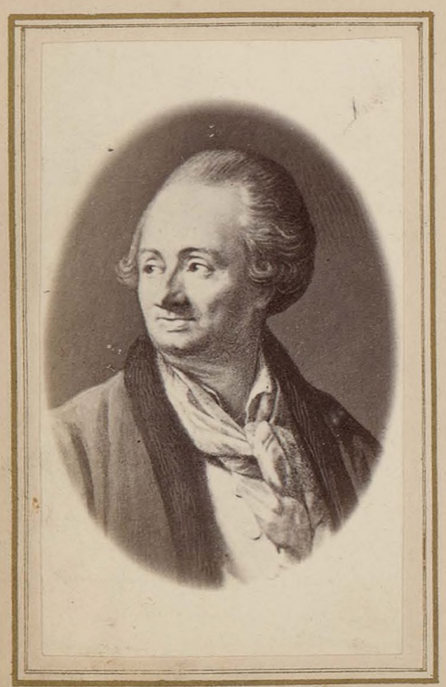

Изданіе Лушева.

ВЫСТАВКИ ОБЩЕСТВА ПООЩРЕНІЯ ХУДОЖНИКОВЪ 1870

Собств. изданія

Фотографированы А. М. Лушевымъ

ГЕОРГЪ ХРИСТОФЪ ГРОТЪ (GROOTH).

(родился 1717 г., умеръ 1801 года).

Знаменитый живописецъ животныхъ, во все царствованіе Елисаветы писавшій по заказамъ Двора, для украшенія охотничьяго домика (Mon Bijou), въ Царскосельскомъ саду.

ГРАФЪ НИКИТА ИВАНОВИЧЪ ПАНИНЪ,

(родился 15 сентября 1718 г., умеръ 31 марта 1783 г.).

Воспитатель Цесаревича Павла Петровича (Императора Павла I), Дѣйствительный Тайный Совѣтникъ 1-го класса, Первоприсутствующій въ коллегіи Иностранныхъ Дѣлъ, Екатериною II возведенный за услуги Россіи, 23 сентября 1767 г., въ графское Рос. Имперіи достоинство.

АЛЕКСАНДРЪ ПЕТРОВИЧЪ СУМАРОКОВЪ,

(родился 1718 г., умеръ 1 октября 1777 г.).

Дѣйствительный Статскій Совѣтникъ. Первый русскій драматургъ и Директоръ русскаго театра.

КНЯЗЬ АЛЕКСАНДРЪ МИХАЙЛОВИЧЪ ГОЛИЦЫНЪ

(родился 17 ноября 1718 г., умеръ 8 октября 1783 г.).

Фельдмаршалъ, герой семилѣтней войны, покоритель Хотина въ первую Турецкую войну при Екатеринѣ II.

НИКОЛАЙ ЖИЛЕ (Nikolas Gillet),

(родился 1719 г., умеръ 1791 г.).

Первый профессоръ скульптуры въ нашей Императорской Академіи Худож., въ 16 лѣтъ своего руководства образовавшій лучшихъ скульпторовъ вѣка Екатерины: Шубина, Гордѣева, Щедрина, Прокофьева и Мартоса.

ГРИГОРІЙ НИКОЛАЕВИЧЪ ТЕПЛОВЪ,

(родился 1719 г., умеръ 30 марта 1770 г.).

Дядька и factotum Гетмана Разумовскаго, Президентъ Академіи Наукъ, Тайный Совѣтникъ, Статсъ-Секретарь Екатерины II.

ГРАФЪ ИВАНЪ ИЛАРІОНОВИЧЪ ВОРОНЦОВЪ,

(родился 1719 года, умеръ 17.. г.).

Генералъ-Прокуроръ, младшій братъ Канцлера.

АДАМЪ ВАСИЛЬЕВИЧЪ ОЛСУФЬЕВЪ,

(родился 1720 г., умеръ 26 іюня 1784 года)

Дѣйствительный Тайный Совѣтникъ, Статсъ-Секретарь Екатерины II.

ДЕНИСЪ ИВАНОВИЧЪ ЧЕЧЕРИНЪ,

(родился 1720 г., умеръ 1785 г.).

Сибирскій Губернаторъ при Екатеринѣ II; Генералъ-Поручикъ.

ВАСИЛІЙ САВВИЧЪ ПЕРЕКУСИХИНЪ,

(родился 172. г., умеръ 1791 г.).

Сенаторъ, Тайный Совѣтникъ, братъ извѣстной Камеръ-Юнферы Екатерины II.

ГРАФЪ ПЕТРЪ ИВАНОВИЧЪ ПАНИНЪ,

(родился 1721 г.,, умеръ 15 апрѣля 1789 г.).

Генералъ-Аншефъ, сенаторъ; герой семилѣтней войны. При Екатеринѣ II, начальствуя 2-ю арміею, въ 1770 г., взялъ Бендеры, а въ 1775 г., по смерти Бибикова, начальствовалъ войсками противъ Пугачова и судилъ захваченнаго самозванца.

КНЯЗЬ ВАСИЛІЙ МИХАЙЛОВИЧЪ ДОЛГОРУКОВЪ-КРЫМСКІЙ,

(родил. 1 іюля 1722 г., ум. 1783 г. янв. 30).

Генералъ-Аншефъ (1767 г.), рано начавшій поприще военныхъ отличій подъ начальствомъ Миниха. За дѣло подъ Кюстриномъ (1758 г.) получилъ чинъ Генералъ-Поручика, а за взятіе—страшныхъ въ мнѣніи тогдашнихъ спеціалистовъ военнаго дѣла—Перекопскихъ линій, орденъ св. Георгія 1-й степени (18 іюля 1771 г.), съ славнымъ прозваніемъ «Крымскій».

ГРАФЪ ЗАХАРЪ ГРИГОРЬЕВИЧЪ ЧЕРНЫШЕВЪ,

(родился 1722 г., ум. 29 августа 1784 г.).

Герой семилѣтней войны, занявшій Берлинъ (1760). Начальникъ вспомогательнаго войска русскаго Фридриху II, при Петрѣ III. Президентъ Военной Коллегіи и Генералъ-Фельдмаршалъ, при Екатеринѣ II.

АЛЕКСѢЙ ПЕТРОВИЧЪ МЕЛЬГУНОВЪ,

(родился 9 февраля 1722 г., умеръ 2 іюля 1788 г.).

Другъ дѣтства И. И. Шувалова, Генералъ-Адъютантъ Петра III, Генералъ-Поручикъ, Дѣйствительный Тайный Совѣтникъ, Президентъ Коммерцъ-Коллегіи, первый Ярославскій намѣстникъ и Генералъ-Губернаторъ, одинъ изъ самыхъ гуманныхъ представителей администраціи въ Россіи, въ XVIII вѣкѣ.

КНЯЗЬ АЛЕКСАНДРЪ МИХАЙЛОВИЧЪ ГОЛИЦЫНЪ,

(родился 6 ноября 1723 г., умеръ 1807 г.).

Оберъ-Камергеръ Екатерины II, Ея Вице-Канцлеръ и Вице-Президентъ Коллегіи Иностранныхъ Дѣлъ, Почетный Членъ Императорской Академіи Художествъ.

МИХАИЛЪ НИКИТИЧЪ КРЕЧЕТНИКОВЪ,

(родился 172. года, умеръ 9 мая 1793 года).

Сенаторъ, Генералъ-Аншефъ (1790 г.), Генералъ-Губернаторъ Тульскій и Калужскій, а потомъ Кіевской, Черниговской и Новгородъ-Сѣверской губерній, воинскій инспекторъ, начальствовавшій войсками, расположенными въ Польшѣ, Литвѣ и Малороссіи.

ГАЛЕРЕЯ ПОРТРЕТОВЪ

XVI–XVII В.В.

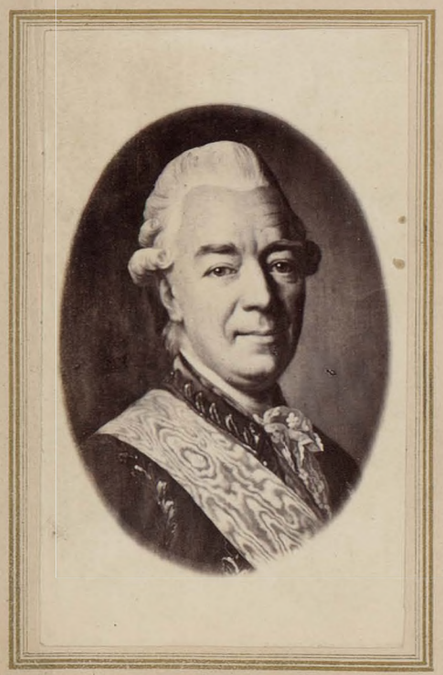

Изданіе Лушева

ВЫСТАВКИ ОБЩЕСТВА ПООЩРЕНІЯ ХУДОЖНИКОВЪ 1870

Собств издателя

Фот. графировано А. М. Лушевымъ

27

Изданіе Лушева

ВЫСТАВКИ ОБЩЕСТВА ПООЩРЕНІЯ ХУДОЖНИКОВЪ 1870

Собств издателя

Фотографированы А. М. Лушевымъ

ГЕРЦОГЪ ПЕТРЪ БИРОНЪ,

(родился въ Митавѣ 4 февраля 1724 г., умеръ въ Сагонѣ (въ Силезіи) 2 января 1800 г.).

Герцогъ Курляндскій, старшій сынъ герцога Іогана Эрнеста Бирона, наслѣдовавшій ему во владѣніи Курляндіею и уступившій ее Россіи, 20 марта 1795 года.

ИВАНЪ ПЕРФИЛЬЕВИЧЪ ЕЛАГИНЪ.

(родился 1724 г., умеръ 22 сентября 1793 г.).

Членъ Россійской Академіи, Статсъ-Секретарь Екатерины II.

ГРАФЪ КИРИЛЛЪ ГРИГОРЬЕВИЧЪ РАЗУМОВСКІЙ,

(родился 18 марта 1724 г., умеръ 9 января 1803 г.).

Третій сынъ казака Григорія Яковлевича Разума и жены его Натальи Демьяновны, урожденной Дубининой—младшій братъ супруга Императрицы Елисаветы. Послѣдній Гетманъ Малороссіи (1748—1765). Президентъ Императорской Академіи Наукъ.

ПЕТРЪ ДМИТРІЕВИЧЪ ЕРОПКИНЪ,

(родился 24 іюня 1724 года, умеръ 7 февраля 1805 года).

Генералъ-Аншефъ при Екатеринѣ II, спасшій Москву отъ ужасовъ бунта и водворившій въ ней порядокъ, во время чумы (1771 года), когда начальникъ города оставилъ столицу на произволъ судьбы.

КНЯЗЬ ПЕТРЪ НИКИТИЧЪ ТРУБЕЦКОЙ.

(родился 4 августа 1724 г., умеръ 1791 г.).

Старшій сынъ Фельдмаршала кн. Никиты Юрьевича и первой супруги его Настасьи Гавриловны Головкиной. Дѣйств. Тайн Сов., помощникъ И. И. Бецкаго по управленію Канцеляріею Строеній, Почетный Членъ Императорской Академіи Художествъ.

АНТОНЪ ФРИДРИХЪ БЮШИНГЪ (Büsching),

(родился 1724 г., умеръ 28 мая 1793 г.).

Извѣстный ученый, собиратель и издатель драгоцѣннаго сборника особенно для Россіи XVIII в. подъ заглавіемъ «Магазинъ для Исторіи и Географіи» (Magazin für Geschichte und Geographié), Бюшингъ былъ въ Петербургѣ, въ теченіи почти четырехъ лѣтъ, пасторомъ при Лютеранской церкви Св. Петра (съ 22 іюля 1761 г. по 14 апр. 1765 г.).

ГРАФЪ ПЕТРЪ АЛЕКСАНДРОВИЧЪ РУМЯНЦЕВЪ ЗАДУНАЙСКІЙ,

(родился 1725 г., умеръ 8 декабря 1796 г.).

Фельдмаршалъ, герой Кольберга (1761 г.) и Кагула (1770 г.) Генералъ-Губернаторъ Малороссіи.

ГРАФЪ ИВАНЪ АНДРЕЕВИЧЪ ОСТЕРМАНЪ,

(родил. 1725 г. 25 апр., ум. 19 апр. 1811 г.).

При Екатеринѣ II былъ посломъ въ Швеціи, потомъ Вице-Канцлеромъ; при Павлѣ I, — Государственный Канцлеръ. Сынъ знаменитаго дипломата, сосланнаго Елисаветою.

СЕРГѢЙ ВАСИЛЬЕВИЧЪ САЛТЫКОВЪ,

(родилея 1726 года, умеръ 179. г.).

Генералъ-Поручикъ, посланникъ въ Гамбургѣ и Парижѣ. До того времени кавалеръ въ свитѣ Великаго князя Петра Ѳеодоровича (Петра III), пользовавшійся его вниманіемъ и расположеніемъ Великой княгини (Екатерины II).

ВАСИЛІЙ ЯКОВЛЕВИЧЪ ЧИЧАГОВЪ,

(родил. 28 фев. 1726 г., ум. 4 апр. 1809 г.).

Адмиралъ, герой Чесмы, истребитель шведскаго флота въ выборгскомъ заливѣ (22-го іюня 1790 г.).

АЛЕКСѢЙ СТЕПАНОВИЧЪ ВОЛКОВЪ (?).

(родился 1726 г., умеръ 178. г)

Воспитанникъ Шляхетскаго Корпуса, Секретарь разныхъ посольствъ, управлявшій письмоводствомъ въ Восточной Пруссіи, занятой нами въ семилѣтнюю войну; Членъ Юстицъ - Коллегіи Лифляндскихъ и Эстляндскихъ Дѣлъ, одинъ выполнившій переводъ по русски всего кодекса мѣстныхъ постановленій разныхъ правительствъ, принимаемыхъ тогда въ руководство въ Ост-Зейскомъ краѣ. Главный подвигъ его впрочемъ не этотъ трудъ, а переселеніе Сербовъ на степи между Днѣпромъ и Бугомъ.

АЛЕКСАНДРЪ ФИЛИППОВИЧЪ КОКОРИНОВЪ,

(родил. 1726 г., ум. 9 марта 1772 г.).

Первый профессоръ архитектуры начавшій читать предметъ свой по русски, въ Имп. Акад. Худож., строитель зданія ея и директоръ, управлявшій еще при Шуваловѣ, т. е. въ продолженіе 12-ти лѣтъ.

ГРАФЪ ИВАНЪ ГРИГОРЬЕВИЧЪ ЧЕРНЫШЕВЪ,

(родился 24 ноября 1726 г., умеръ 12 февраля 1797 г.).

Генералъ-Аншефъ при Екатеринѣ II. Первоприсутствующій въ Адмиралтействъ-Коллегіи, сдѣланъ Павломъ I президентомъ ея съ чиномъ Генералъ-Фельдмаршала по флоту.

ИВАНЪ ИВАНОВИЧЪ ШУВАЛОВЪ,

(родился 1 ноября 1727 г. ум., 14 ноября 1798 г.).

Основатель Московскаго Университета и Импер. Академіи Художествъ, другъ и покровитель Ломоносова, любимецъ Елисаветы и Петра III, Оберъ-Камергеръ Екатерины II.

КНЯЗЬ АЛЕКСАНДРЪ АЛЕКСѢЕВИЧЪ ВЯЗЕМСКІЙ,

(родился 3 августа 1727 г., умеръ 8 января 1793 г.).

Генералъ - Прокуроръ Сената при Екатеринѣ II; Дѣйств. Тайн. Совѣтн.

ВАСИЛІЙ ИВАНОВИЧЪ МАЙКОВЪ,

(родился 1728 г., умеръ 17 іюня 1778 г.).

Русскій поэтъ-юмористъ при Екатеринѣ II, авторъ шутливой поэмы «Елисей».—Членъ Военной Коллегіи и потомъ Мастерской Оружейной палаты, въ чинѣ Бригадира.

ГАЛЕРЕЯ ПОРТРЕТОВЪ

XVI–XVII В.В.

Левицкий?

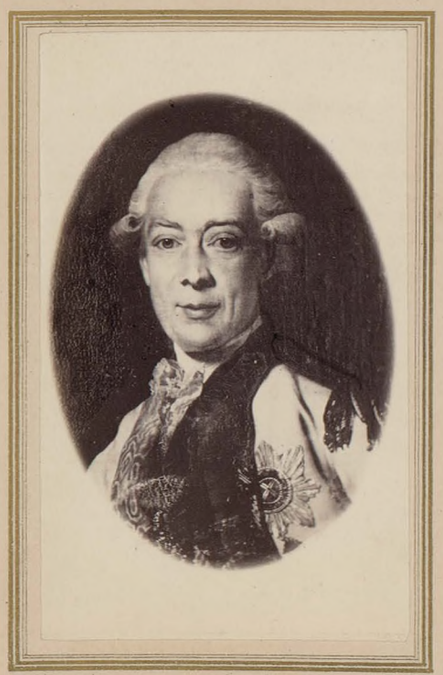

Изданіе Лушева.

ВЫСТАВКИ ОБЩЕСТВА ПООЩРЕНІЯ ХУДОЖНИКОВЪ 1870

Собств. издателя.

Фотографированы А.М. Лушевымъ.

ГАЛЕРЕЯ ПОРТРЕТОВЪ

XVI–XVII В.В.

29

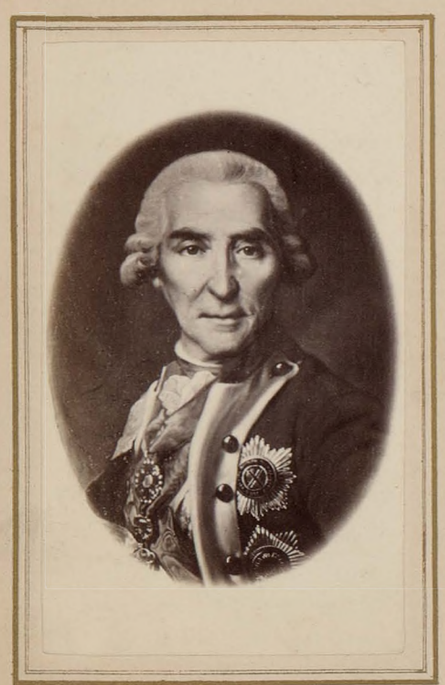

Изданіе Лушева.

ВЫСТАВКИ-ОБЩЕСТВА ПООЩРЕНІЯ ХУДОЖНИКОВЪ 1870.

Собств. изданія

Фотографированы А.М. Лушевымъ.

КНЯЗЬ АЛЕКСАНДРЪ ВАСИЛЬЕВИЧЪ ИТАЛІЙСКІЙ, ГРАФЪ СУВОРОВЪ-РЫМНИКСКІЙ,

(родил. 30 нояб. 1728 г., ум. 6 мая 1800 г.).

Генералисимусъ и кавалеръ всѣхъ россійскихъ орденовъ.

ѲЕДОРЪ ГРИГОРЬЕВИЧЪ ВОЛКОВЪ,

(родился 1729 г. умеръ 1763 г.).

Основатель русскаго театра, и первой директоръ отечественной труппы артистовъ, имъ самимъ составленной. Ранняя смерть его произошла отъ простуды при устройствѣ этнографическаго маскарада въ Москвѣ, во время коронаціи Екатерины II.

ГРАФЪ ЯКОВЪ АЛЕКСАНДРОВИЧЪ БРЮСЪ,

(род. 1729 г., ум. 1791 г.).

Генералъ-Аншефъ при Екатеринѣ II, Сенаторъ, Намѣстникъ Тверской и Новгородскій, Подполковникъ л.-гв. Семеновскаго полка.

АЛЕКСАНДРЪ ИЛЬИЧЪ БИБИКОВЪ,

(родился 30 мая 1729 года, умеръ 9 апрѣля 1774 года).

Генералъ-Аншефъ, Сенаторъ, Маршалъ Коммиссіи Депутатовъ Новаго уложенія, истребитель полчищъ самозванца Пугачова, преслѣдуя котораго и скончался отъ горячки, въ г. Бугульмѣ.

ИВАНЪ ЛОГИНОВИЧЪ ГОЛЕНИЩЕВЪ-КУТУЗОВЪ,

(родился 1 сентября 1727 г., умеръ 12 апр. 1801 г.),

Адмиралъ 1 класса при Павлѣ I. При Екатеринѣ II, Директоръ Морскаго Корпуса и первый членъ Адмиралтействъ-Коллегіи. Почетный членъ Академіи Художествъ и Россійской Академіи Наукъ—съ основанія ихъ.

БАРОНЪ АЛЕКСАНДРЪ ИВАНОВИЧЪ ЧЕРКАСОВЪ,

(родился 1730 г., умеръ 1788 г.).

Дѣйств. Тайн. Совѣт. Президентъ Медицинской Коллегіи (съ 12 ноября 1763 г.).

АЛЕКСАНДРЪ ѲЕДОРОВИЧЪ ТАЛЫЗИНЪ,

(родился 173. (?), умеръ 179. (?).

Тайный Совѣтникъ, Сенаторъ.

ЮРІЙ МАТВѢЕВИЧЪ ФЕЛЬТЕНЪ,

(родился 1730 г., умеръ 1801 г.).

Дѣйств. Статск. Сов., архитекторъ Дворцоваго Вѣдомства, ученикъ, и помощникъ Графа Растрелли по Зимнему дворцу, директоръ Академическаго Училища, послѣ Мальтица; почетный опекунъ Имп. Восп. Дома, строившій старое зданіе Ломбарда, церкви: Армянскую, Лютеранскую Св. Анны и, прославленную въ старину,—рѣшотку Лѣтняго сада, на Невѣ.

КНЯЗЬ ИВАНЪ ПЕТРОВИЧЪ САЛТЫКОВЪ,

(родился 1730 г.. умеръ 14 ноября 1805 г.).

Генералъ-Аншефъ при Екатеринѣ II, Фельдмаршалъ при Павлѣ I.

МИХАИЛЪ МИХАИЛОВИЧЪ ФИЛОСОФОВЪ,

(родился 1731 г., умеръ 27 сентября 1811 г.)

Директоръ сухопутнаго шляхетнаго корпуса при Екатеринѣ II, посолъ Ея въ Даніи; Военный-Губернаторъ Смоленскій при Павлѣ I.

ГРАФЪ ЯКОВЪ ЕФИМОВИЧЪ СИВЕРСЪ,

(Johann Jakob v. Sievers),

(род. 19 авг. 1731 г., ум. 11 іюля 1808 г.).

Губернаторъ Новгородскій (1776—1781 г), Генералъ-Поручикъ; затѣмъ намѣстникъ Тверской, Новгородской и Псковской, Дѣйст. Тайн. Совѣтн., чрезвычайный посолъ въ Польшу (1789 г.), главный дѣятель втораго раздѣла земель Рѣчи-Посполитой. При Александрѣ I, главный попечитель воспитательныхъ домовъ.

ИВАНЪ ВАРѲОЛОМѢЕВИЧЪ ЛАМБЪ,

(родился 1731 г. (?) умеръ въ дек. 1801 г.).

Въ службѣ съ 1749 г., Генералъ-Аншефъ (14 іюля 1788 г.). Управлявшій Костромскимъ Намѣстничествомъ, кавалеръ Владиміра 2-й степени.

ГРИГОРІЙ ВАСИЛЬЕВИЧЪ КОЗИЦКІЙ,

(родился 173. г.. умеръ 177. г.).

Статскій Совѣтникъ, Статсъ-Секретарь Екатерины II.

ПЕТРЪ СТЕПАНОВИЧЪ ПРОТАСОВЪ (?)

(родился 1732 г. (?), умеръ 17.. г.).

Генералъ-Поручикъ, Сенаторъ, кавалеръ ордена Св. Владиміра 2 степени, Генералъ-Аншефъ.

ГРАФЪ ѲЕОДОРЪ ЕВСТАФЬЕВИЧЪ (Фридрихъ Густавъ) АНГАЛЬТЪ,

(родился 21 мая 1732 г., умеръ 22 мая 1794 г.).

Генералъ-Адъютантъ Екатерины II, начальникъ Сухопутнаго кадетскаго корпуса, шефъ Финляндскаго егерьскаго полка, президентъ Импер. Вольно-Экономическаго Общества, членъ многихъ академій.

КНЯЗЬ ГРИГОРІЙ ГРИГОРЬЕВИЧЪ ОРЛОВЪ,

(родился 6 октября 1733 г., умеръ 13 апрѣля 1783 года).

Генералъ-Фельдцейхмейстеръ, шефъ Кавалергардскаго Корпуса, Подполковникъ конной гвардіи.

ГАЛЕРЕЯ ПОРТРЕТОВЪ

XVI–XVII В.В.

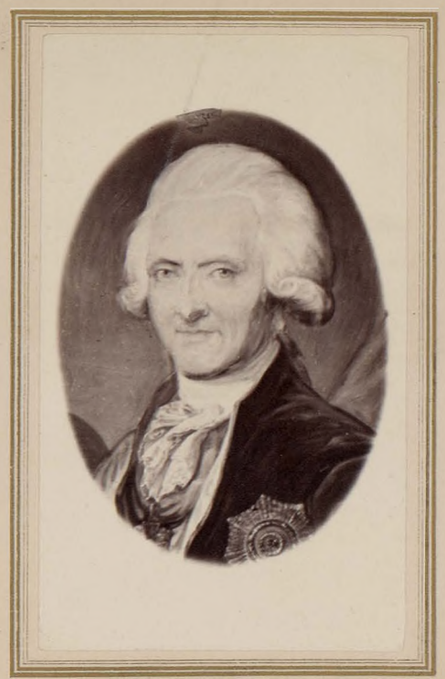

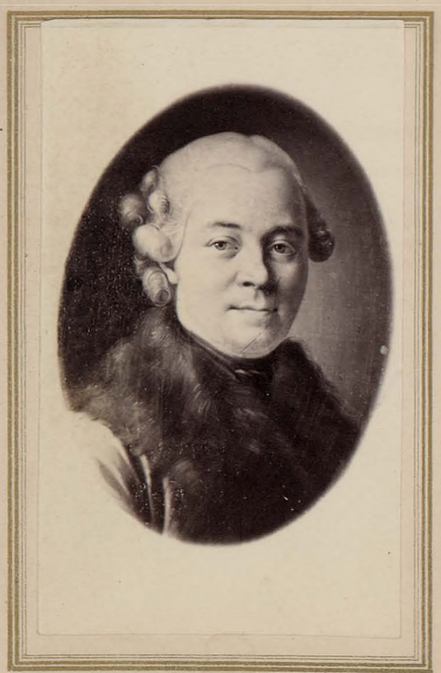

Изданіе Лушева

ВЫСТАВКИ ОБЩЕСТВА ПООЩРЕНІЯ ХУДОЖНИКОВЪ 1870

Собств. издателя

Фотографированы А. М. Лушевымъ

ГАЛЕРЕЯ ПОРТРЕТОВЪ

XVI–XVII В.В.

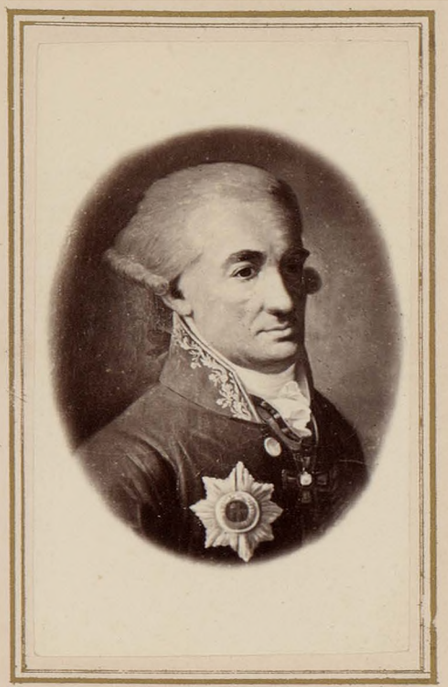

Изданіе Лушева.

ВЫСТАВКИ ОБЩЕСТВА ПООЩРЕНІЯ ХУДОЖНИКОВЪ 1870

Собств. изданіе

Фотографированы А. М. Лушевымъ.

САМУИЛЪ КАРЛОВИЧЪ ГРЕЙГЪ,

(родился 173. (?) г. ум. 15 октября 1788 г.).

Знаменитый адмиралъ (1782 г.) въ русской службѣ, родомъ англичанинъ, 24 года служившій въ нашемъ флотѣ—герой чесменскаго боя, побѣдитель при Готландѣ герцога Зюдерманландскаго (6 іюля 1788 года), заставившій его укрыться въ кр. Свеаборгъ.

МИХАИЛЪ МАТВѢЕВИЧЪ ХЕРАСКОВЪ,

(родился 25 октября 1733 г., умеръ 27 сентября 1807 г.).

Русскій поэтъ вѣка Екатерины II, авторъ эпической поэмы «Россіяда»; куратор Московскаго университета.

ЛЕВЪ АЛЕКСАНДРОВИЧЪ НАРЫШКИНЪ,

(родился 26 февраля 1733 г., умеръ 9 нояб. 1799 г.).

Шталмейстеръ Петра III, величайшій хлѣбосолъ своего времени и острякъ, домъ котораго былъ сборнымъ мѣстомъ талантливѣйшихъ людей. При Павлѣ I Президентъ конюшенной конторы.

КНЯЗЬ НИКОЛАЙ ВАСИЛЬЕВИЧЪ РЕПНИНЪ,
(послѣдній князь Репнинъ).

(родился 11 марта 1734 г., умеръ 12 мая 1801 г.),

Фельдмаршалъ (9 ноября, 1796 г.). Одинъ изъ главнѣйшихъ членовъ общества Массоновъ.

ГРАФЪ АЛЕКСАНДРЪ СЕРГѢЕВИЧЪ СТРОГОНОВЪ,

(родился 1734 г., умеръ 27 сент. 1811 г.).

Д. Т. С. Оберъ-Камергеръ, Президентъ Императорской Академіи Художествъ, Предсѣдатель Коммисіи о построеніи Казанскаго Собора, дожившій до освященія его.

АЛЕКСАНДРЪ АНДРЕЕВИЧЪ БЕКЛЕШОВЪ,

(родился 1 марта 1734 г., умеръ 24 іюля 1808 года).

При Екатеринѣ II, Рижскій Губернаторъ (1783 г.), Генералъ-Поручикъ, Генералъ-Губернаторъ Орловскаго и Курскаго намѣстничествъ. При Павлѣ I. Генералъ отъ инфантеріи, Дѣйствительный Тайный Совѣтникъ, Военный генералъ губернаторъ Малороссіи, Сенаторъ, Генералъ-Прокуроръ, наконецъ, уволенный отъ службы (1800 г.). Снова Генералъ-Прокуроръ при Александрѣ I и главнокомандующій въ Москвѣ (1804—1806 года).

ИВАНЪ ПЕТРОВИЧЪ КУЛИБИНЪ,

(родился 10 апрѣля 1735 года умеръ 1818 г.).

Русскій механикъ-самоучка,—изобрѣтатель разныхъ, по своему времени, чудесъ механики: одноарочнаго моста, локомотива, особаго устройства часовъ, телескопа и павлина, взмахивавшаго крыльями при звукахъ музыки.

ДМИТРІЙ ГРИГОРЬЕВИЧЪ ЛЕВИЦКІЙ,

(родился 1735 года, умеръ 1822 года).

Величайшій изъ русскихъ портретистовъ XVIII вѣка, ученикъ Антропова, учитель Боровиковскаго, Совѣтникъ и Профессоръ Имп. Акад. Худ.

ИВАНЪ АБРАМОВИЧЪ ГАННИБАЛЪ,

(родился 1735 г., умеръ 12 октября 1801 г.).

Генералъ-Аншефъ, кавалеръ ордена Владиміра I-й степени. Основатель Херсона, занявшій въ 1-ю Турецкую войну Наваринъ и отличившійся въ Чесменскомъ бою.

ГРАФЪ ВАЛЕНТИНЪ ПЛАТОНОВИЧЪ МУСИНЪ-ПУШКИНЪ,

(родился 1 декабря 1735 года, умеръ 8 іюня 1804 г.).

Генералъ - Фельдмаршалъ, предводитель войскъ нашихъ во вторую Шведскую войну, при Екатеринѣ II.

ПЕТРЪ ДАНИЛОВИЧЪ ЛАРИНЪ,

(родился 1735 года; умеръ 1778 года).

Извѣстный жертвователь капиталовъ на общественныя предпріятія для народнаго образованія.

ГРАФЪ АЛЕКСѢЙ ГРИГОРЬЕВИЧЪ ОРЛОВЪ-ЧЕСМЕНСКІЙ,

(родился 24 сентября 1735 г., умеръ 24 декабря 1807 г.)

Адмиралъ, Генералъ-Аншефъ, Полковникъ Преображенскаго полка, истребитель Турецкаго флота въ Смирнскомъ заливѣ при м. Чесмѣ (1770 г.).

АНДРЕЙ АНДРЕЕВИЧЪ НАРТОВЪ,

(родился 1736 г., ум. 2 апрѣля 1813 г.).

2-й Президентъ Россійской Академіи и Импер. Вольнаго Экономическаго Общества, Тайн. Сов. Извѣстный знатокъ Горнаго дѣла и камеральныхъ наукъ, въ вѣкъ Екатерины II. Вице-Президентъ Бергъ-Коллегіи.

ГРАФЪ ОТТО МАГНУСЪ СТАКЕЛЬБЕРГЪ,

(родился 7 (18) февраля 1736 г., умеръ при Павлѣ I).

Дѣйствительный Тайный совѣтникъ, знаменитый посолъ Екатерины II въ Польшѣ, дѣятель при первомъ раздѣлѣ ея. Съ 1790 г., по смерть посолъ въ Швеціи.

КНЯЗЬ ГРИГОРІЙ АЛЕКСАНДРОВИЧЪ ПОТЕМКИНЪ-ТАВРИЧЕСКІЙ,

(родился 1736 г., умеръ 5 октября 1791 г).

Генералъ-Фельдмаршалъ, великій дипломатъ-министръ Екатерины II, которому Россія одолжена присоединеніемъ Крыма.

ГРАФЪ НИКОЛАЙ АЛЕКСѢЕВИЧЪ ТАТИЩЕВЪ,

(родился 1736 г., умеръ 1822 г.).

Генералъ-Поручикъ при Екатеринѣ II. Генералъ отъ Инфантеріи, подполковникъ л.-гв. Преображенскаго полка при Павлѣ I, возведенный Александромъ въ графское достоинство (1801 г. 15 сентября).

ГАЛЕРЕЯ ПОРТРЕТОВЪ

XVI–XVII В.В.

32

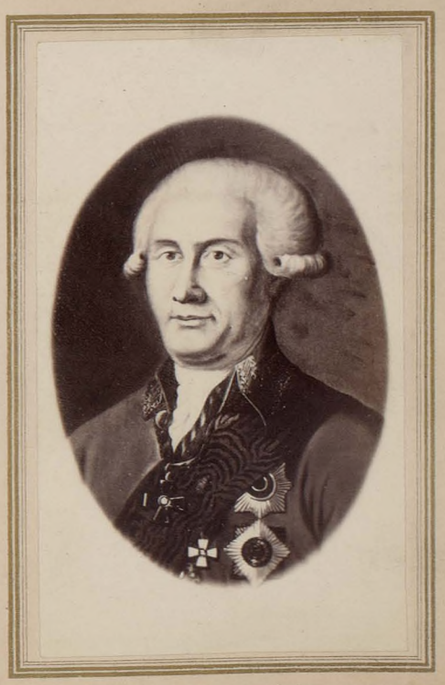

Изданіе Лушева.

ВЫСТАВКИ ОБЩЕСТВА ПООЩРЕНІЯ ХУДОЖНИКОВЪ 1870

Собств. издателя.

Фотографировано А.М.Лушевымъ

ГАЛЕРЕЯ ПОРТРЕТОВЪ

XVI–XVIII В.В.

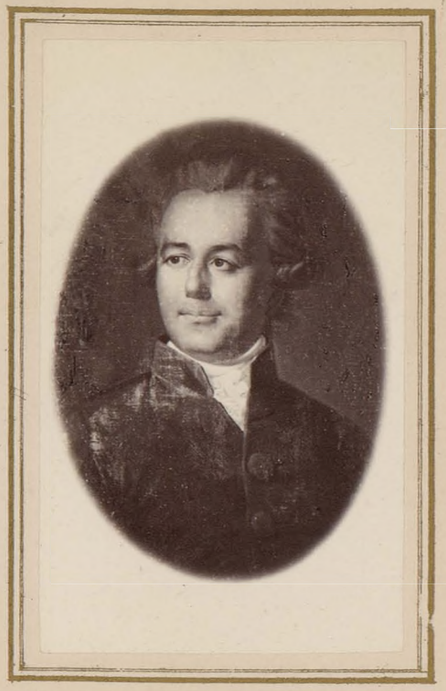

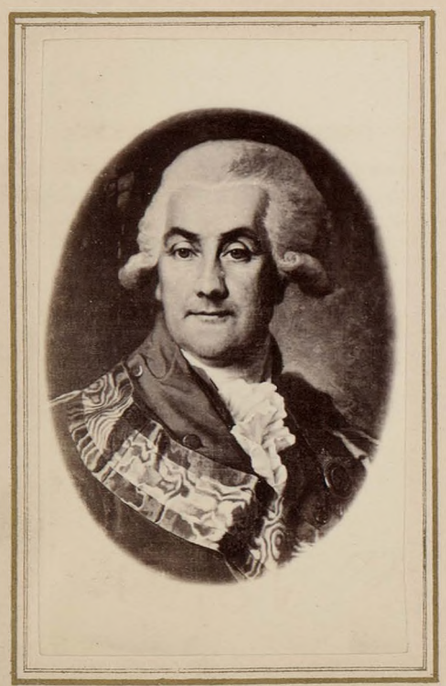

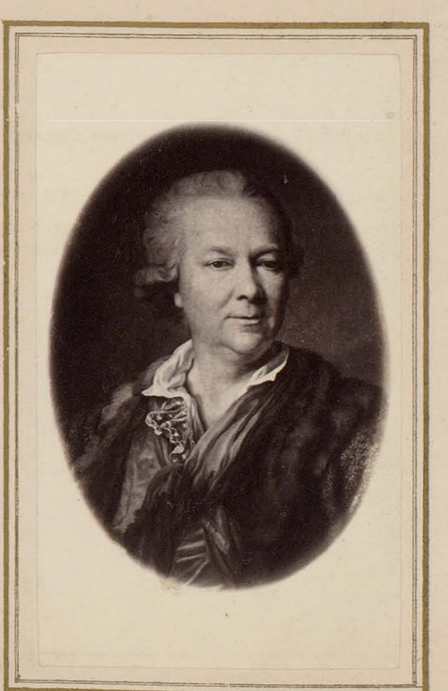

Изданіе Лушева.

ВЫСТАВКИ ОБЩЕСТВА ПООЩРЕНІЯ ХУДОЖНИКОВЪ 1870

Собств. издателя

Фотографированы А.М. Лушевымъ.

КНЯЗЬ НИКОЛАЙ ИВАНОВИЧЪ САЛТЫКОВЪ,

(родился 31 октября 1736 г., умеръ 16 мая 1816 г.).

Воспитатель Великихъ Князей Александра и Константина Павловичей, Генералъ-Фельдмаршалъ при Павлѣ I. Предсѣдатель Государственнаго Совѣта при Александрѣ I.

ВАСИЛІЙ ПЕТРОВИЧЪ ПЕТРОВЪ,

(родился 173. (?) г., ум. 4 декабря 1800 г.).

Авторъ громкихъ одъ на разные случаи, талантливый поэтъ временъ Екатерины II, считавшійся ея библіотекаремъ, Ст. Совѣтн., членъ Россійской Академіи, переводчикъ на русскій языкъ поэмъ эпическихъ: «Энеида» (Виргилія) — стихами и «Потерянный рай» (Мильтона)—прозою.

ПЕТРЪ АЛЕКСАНДРОВИЧЪ СОЙМОНОВЪ,

(родился 1737 г. (?), умеръ 1799 г.).

Сенаторъ, Членъ Кабинета Е И. В., состоявшій при особѣ Екатерины II по Коммиссіи о принятіи прошеній на Высочайшее Имя.

ЕВГРАФЪ ПЕТРОВИЧЪ ЧЕМЕСОВЪ,

(родился 1737 г. умеръ 31 августа 1765 г.).

Первый Академикъ гравированія въ Имп. Акад. Худож. со времени ея основанія, самоучка, только окончательно развившійся подъ руководствомъ знаменитаго Шмидта, раздѣлявшій съ нимъ дѣло обученія класса гравированія и управлявшій классомъ этимъ, по отъѣздѣ учителя.

ГРАФЪ ОСИПЪ АНДРЕЕВИЧЪ (Оттонъ Генрихъ) ИГЕЛЬСТРОМЪ,

(родился 1737 г., умеръ 18 марта 1823 г.).

Генералъ отъ Инфантеріи, при Екатеринѣ II, посланникъ при Шведскомъ и Польскомъ дворахъ.

КНЯЗЬ ИВАНЪ СЕРГѢЕВИЧЪ БАРЯТИНСКІЙ,

(родился 28 февраля 1738 г., умеръ 28 декабря 1811 г.).

Флигель-Адъютантъ Петра III, при Екатеринѣ II Генералъ-Поручикъ. Посолъ въ Парижѣ (съ 1773 г. по 1785 годъ).

ГРАФЪ ПЕТРЪ ВАСИЛЬЕВИЧЪ ЗАВАДОВСКІЙ,

(родился 1738 г., умеръ 10 Января 1812 г.).

Статсъ-Секретарь Екатерины II, Сенаторъ и Дѣйствительный Тайный Совѣтникъ въ Ея царствованіе; при Александрѣ I Министръ Народнаго Просвѣщенія, которому подчинена была по смерти графа Строгонова Императорская Академія Художествъ.

ГАВРІИЛЪ ИГНАТЬЕВИЧЪ КОЗЛОВЪ,

(родился 1738 г., умеръ 22 мая 1791 г.).

Директоръ Имп. Шпалерной мануфактуры и Адъютантъ-Ректоръ Имп. Акад. Худ., обучавшій въ ней живописи въ теченіе 29-ти лѣтъ.

СТЕПАНЪ БОРИСОВИЧЪ СТРУГОВЩИКОВЪ,

(родился 1738 г., умеръ 1804 г.)

Дѣйствит. Статск. Совѣтн., Директоръ народныхъ училищъ въ столицѣ при Екатеринѣ II, ближайшій и непосредственный помощникъ Янковича при введеніи системы его, удобнаго и простаго элементарнаго образованія.

ВАСИЛІЙ ГРИГОРЬЕВИЧЪ РУБАНЪ,

(родился 1739 г., умеръ 1795 г.).

Коллежскій Совѣтникъ, переводчикъ при Военной Коллегіи, издатель и составитель разныхъ историческихъ описаній достопримѣчательностей. Членъ Россійской Академіи.

ГРАФЪ ИВАНЪ ЕВСТАФЬЕВИЧЪ ФЕРЗЕНЪ,
(Hans Heinrich Fersen).

(родился 1739 (?), умеръ 16 іюня 1800 г.).

Происходя изъ древней лифляндской дворянской фамиліи Гансъ Генрихъ Ф. вступилъ 1760 г. въ русскую службу и въ царствованіе Екатерины II дослужился до чина Генералъ-Поручика. Октября 10, 1794 г. въ сраженіи при Мацеіовичахъ Ф. разбилъ на голову главныя силы извѣстнаго Косцюшко и взялъ его самаго въ плѣнъ, а 18-го ноября, подъ Гадочинымъ принудилъ другаго предводителя поляковъ—Вавржецкаго, со всѣмъ его войскомъ положить оружіе. За эти подвиги, Ферзенъ 1 января 1795 г., возведенъ въ графское достоинство. При Павлѣ I былъ директоромъ 1 Шляхетскаго Кадетскаго Корпуса, въ чинѣ полнаго генерала.

ПЕТРЪ СТЕПАНОВИЧЪ ВАЛУЕВЪ,

(родился 1740 г., умеръ 4 іюня 1814 г.).

Оберъ-Церемоніймейстеръ при Павлѣ I, Дѣйств. Тайн. Совѣтн., Сенаторъ, при Александрѣ I Главный начальникъ Московской Кремлевской Экспедиціи и Оружейной Палаты.

КНЯЗЬ АНДРЕЙ МИХАИЛОВИЧЪ БѢЛОСЕЛЬСКІЙ,

(родился около 1740 г., умеръ 1779 г.).

Камергеръ, долго бывшій посломъ въ Дрезденѣ, гдѣ и скончался.

ѲЕДОТЪ ИВАНОВИЧЪ ШУБИНЪ,

(родился 1740 г., умеръ 1805 года).

Знаменитый скульпторъ Екатерины II и Потемкина мастерски работавшій изъ мрамора, Адъюнктъ-Ректоръ Императорской Академіи Художествъ.

МИХАИЛЪ СЕРГѢЕВИЧЪ ПОТЕМКИНЪ.

(родился 1740 (?) г., ум. 1791 г.)

Генералъ-Кригсъ-Коммиссаръ, Камергеръ, Членъ Военной Коллегіи (1782 г.).

КНЯЗЬ ЮРІЙ ВЛАДИМІРОВИЧЪ ДОЛГОРУКІЙ,

(родился 24 ноября 1740 г., умеръ 8 ноября 1830 г.).

Генералъ отъ Инфантеріи, Кавалеръ всѣхъ россійскихъ орденовъ, герой семилѣтней войны, отличился въ Чесменскомъ бою и взялъ Бендеры (1789 г.).

ГАЛЕРЕЯ ПОРТРЕТОВЪ

XVI–XVII В.В.

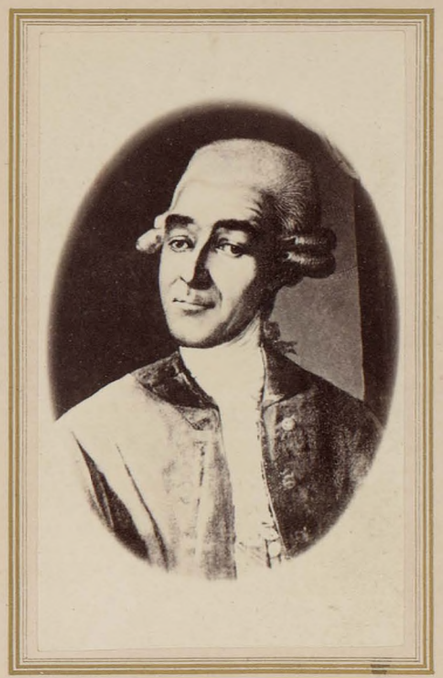

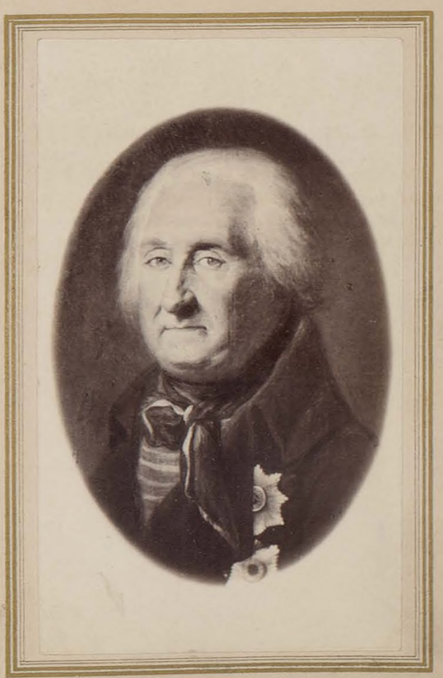

Изданіе Лушева.

ВЫСТАВКИ ОБЩЕСТВА ПООЩРЕНІЯ ХУДОЖНИКОВЪ 1873

Собств. издателя.

Фотографированы А.М. Лушевымъ

ГАЛЕРЕЯ ПОРТРЕТОВЪ

XVI–XVII ВВ.

35

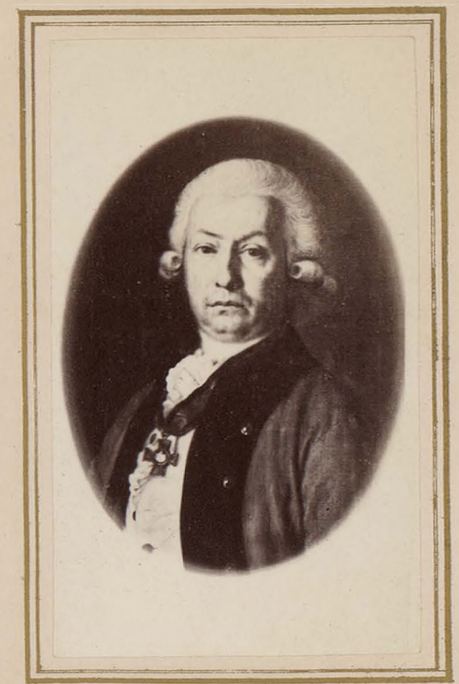

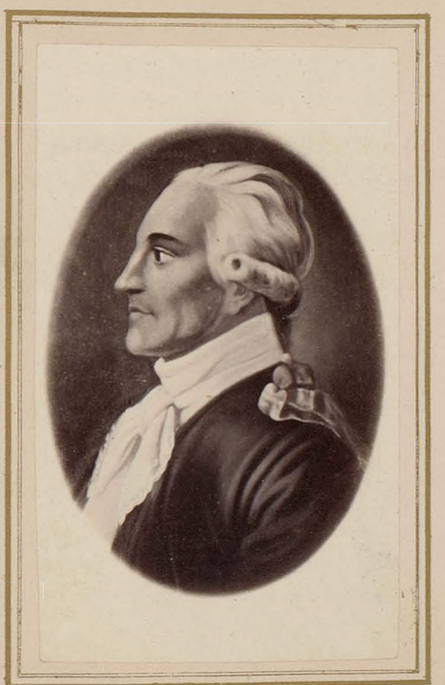

Изданіе Лушева.

ВЫСТАВКИ ОБЩЕСТВА ПООЩРЕНІЯ ХУДОЖНИКОВЪ 1870.

Собств. изданіе

Фотографированы А. М. Лушевымъ.

ИВАНЪ ПЕТРОВИЧЪ АРХАРОВЪ,

(родился 1740 г., умеръ въ январѣ 1814 г.).

Генералъ отъ Инфантеріи, при Александрѣ I.

ГРАФЪ ѲЕДОРЪ ГРИГОРЬЕВИЧЪ ОРЛОВЪ,

(родился 8 февраля 1741 г., умеръ 17 мая 1796 г.).

Генералъ-Аншефъ, одинъ изъ героевъ Чесменскаго боя, предпослѣдній изъ братьевъ Орловыхъ.

ГРАФЪ АЛЕКСАНДРЪ РОМАНОВИЧЪ ВОРОНЦОВЪ,

(родился 4 сентября 1741 года, умеръ 2 декабря 1805 г. года).

Президентъ Коммерцъ-Коллегіи при Екатеринѣ II, Сенаторъ, Государственный Канцлеръ при Александрѣ I (1802—1804).

ѲЕДОРЪ ИВАНОВИЧЪ ЯНКОВИЧЪ ДЕ-МИРІЕВО,

(родился 1741 года, умеръ 22 мая 1814 г.).

Тайный Совѣтникъ, Первый учредитель и Директоръ народныхъ училищъ въ Россіи, при Екатеринѣ II, вызванный для этого въ 1782 году изъ Темешварскаго Банната (въ Австріи), гдѣ въ 12 лѣтъ успѣлъ онъ распространить начальное образованіе по всѣмъ селеніямъ.

ИВАНЪ ЕГОРОВИЧЪ СТАРОВЪ,

(родился 1741 г., умеръ 1808 г.).

Воспитанникъ Императорской Академіи Художествъ, третій пансіонеръ ея за границею, строитель Таврическаго и Чесменскаго дворцовъ и соборовъ въ Невскомъ монастырѣ и въ г. Софіи.

ГРАФЪ АЛЕКСѢЙ ИВАНОВИЧЪ ВАСИЛЬЕВЪ,

(родился 17 февраля 1742 г., умеръ 15 августа 1807 года).

Первый министръ Финансовъ въ Россіи, вымедшій въ люди за составленіе бюджета государственныхъ доходовъ, при Екатеринѣ II.

ЯКОВЪ БОРИСОВИЧЪ КНЯЖНИНЪ,

(родил. 3 окт. 1742 г., ум. 14 янв. 1791 г.).

Русскій драматическій писатель временъ Екатерины, передѣлавшій французскія пьесы для русскаго театра. Секретарь Бецкаго; зять Сумарокова.

НИКОЛАЙ ПЕТРОВИЧЪ АРХАРОВЪ,

(родился 7 мая 1742 г., умеръ въ мартѣ 1815 г.).

При Екатеринѣ II, Оберъ-Полиціймейстеръ, Губернаторъ Московскій, правившій должность Генералъ-Губернатора Новгородскаго и Тверскаго Намѣстничествъ и Главный Директоръ Водяной Коммуникаціи. При Павлѣ I, второй С.-Петербургскій Генералъ-Губернаторъ, Генералъ отъ Инфантеріи—шефъ Архаровскаго полка. Знаменитый розыскиватель воровъ и всякихъ плутней, одаренный необыкновенно-быстрымъ соображеніемъ.

АНДРЕЙ ОСИПОВИЧЪ ЗАКРЕВСКІЙ,

(родился 1743 г., умеръ 18.. (?) г.).

Племянникъ Разумовскихъ, 1-й Директоръ (не изъ художниковъ) Воспитательнаго училища при Императорской Академіи Художествъ (1774 — 1780); потомъ Президентъ Коммерцъ-Коллегіи.

ѲЕДОРЪ ѲЕДОРОВИЧЪ УШАКОВЪ,

(родился 1743 года, умеръ 1817 года).

Адмиралъ, дѣятель по Черноморскому флоту, отважно разбивавшій Турокъ въ третью войну Екатерины II. При Павлѣ I командиръ Русско-Турецкаго флота противъ французовъ, освободившій отъ нихъ Іоническіе острова.

ЕМЕЛЬЯНЪ ИВАНОВИЧЪ ПУГАЧОВЪ,

(родился около 1743 года, казненъ 10 января 1775 года).

Донской казакъ Зимовейской станицы, возмутившій все За-Волжье, назвавшись Императоромъ Петромъ III.

ИППОЛИТЪ ѲЕДОРОВИЧЪ БОГДАНОВИЧЪ,

(родился 23 декабря 1743 г., умеръ 6 янв. 1803 г.).

Поэтъ, подарившій отечественной литературѣ игривую граціозную поэму «Душенька».

КНЯГИНЯ ЕКАТЕРИНА РОМАНОВНА ДАШКОВА,

(родилась 27 марта 1743 г., умерла 5 января 1810 г.).

Президентъ Россійской Академіи, супруга князя Михаила Ивановича Дашкова, урожденная Воронцова. Авторъ извѣстныхъ записокъ. Штатная дама Екатерины II; одна изъ самыхъ приближенныхъ къ государынѣ особъ при началѣ ея царствованія.

ГРАФЪ АЛЕКСѢЙ ИВАНОВИЧЪ МУСИНЪ-ПУШКИНЪ,

(родился 16 марта 1744 г., умеръ 1 февраля 1817 г.).

Дѣйствительный Тайный Совѣтникъ, Оберъ-Прокуроръ св. Сѵнода и 2-й президентъ Императорской Академіи Художествъ, археологъ, которому отечественная наука одолжена открытіемъ древнѣйшей русской поэмы «Слово о полку Игоревѣ».

НИКОЛАЙ ИВАНОВИЧЪ НОВИКОВЪ,

(родился 26 апрѣля 1744 г., умеръ 21 іюля 1818 года).

Русскій публицистъ, издатель журналовъ, составитель словаря писателей. За дѣятельность по масонству въ послѣдніе годы Екатерины II заключенный въ крѣпость и освобожденный Павломъ I.

НИКОЛАЙ АЛЕКСАНДРОВИЧЪ ЛЬВОВЪ,

(родился 1744 г., умеръ 1803 года).

Тайный Совѣтн., литераторъ, одинъ изъ остроумнѣйшихъ людей своего времени, изобрѣтатель землебитнаго строенія, при Павлѣ I. Совершенствователь печей и каминовъ. Членъ Императорской Академіи Художествъ, преимущественно занимавшійся архитектурою.

ГАЛЕРЕЯ ПОРТРЕТОВЪ

XVI–XVII В.В.

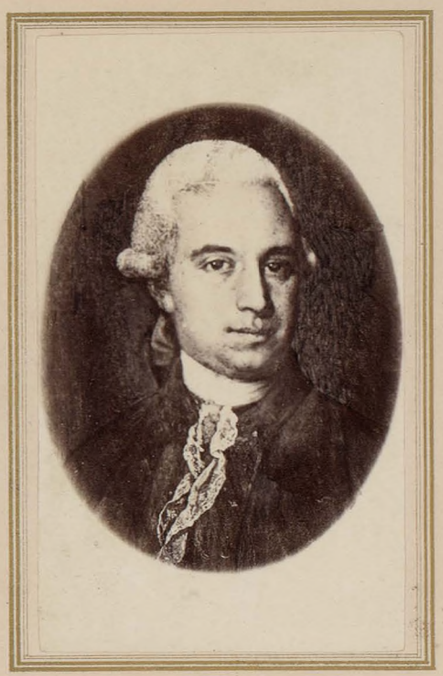

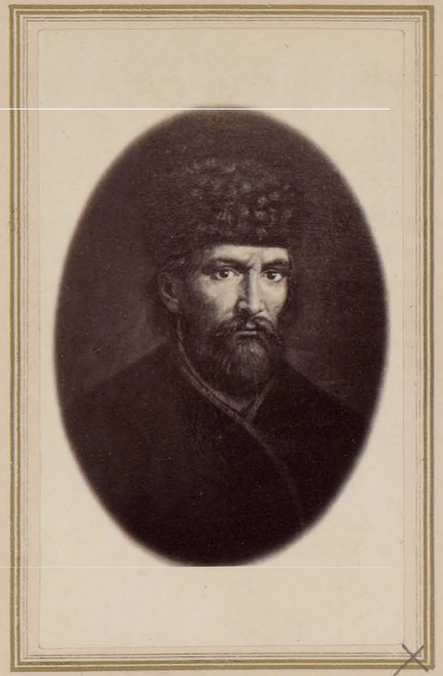

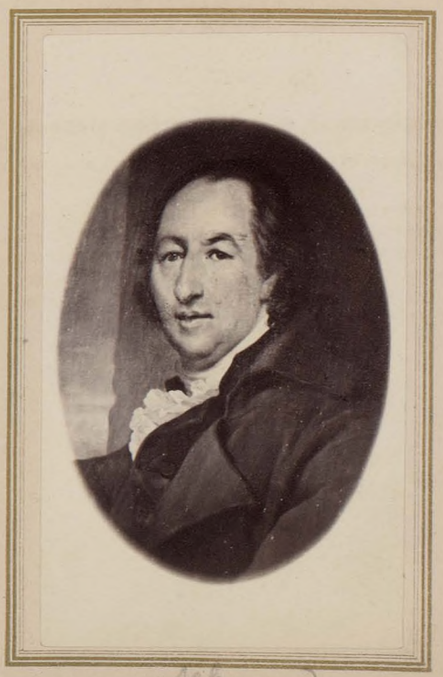

Изданіе Лушева

ВЫСТАВКИ ОБЩЕСТВА ПООЩРЕНІЯ ХУДОЖНИКОВЪ 1870

Фотографировано А. Лушевымъ

ГАЛЕРЕЯ ПОРТРЕТОВЪ

XVI–XVII В.В.

37

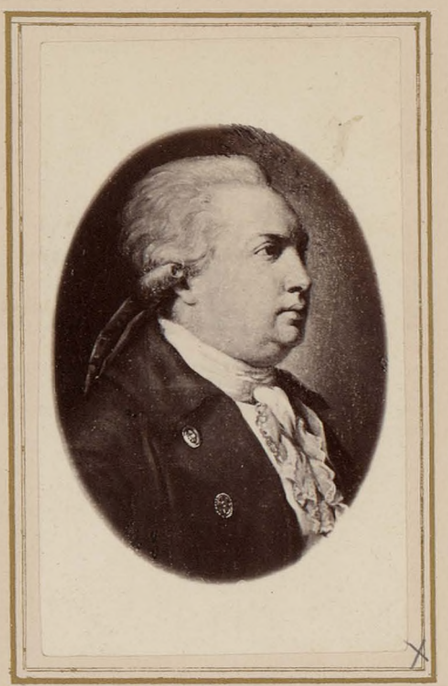

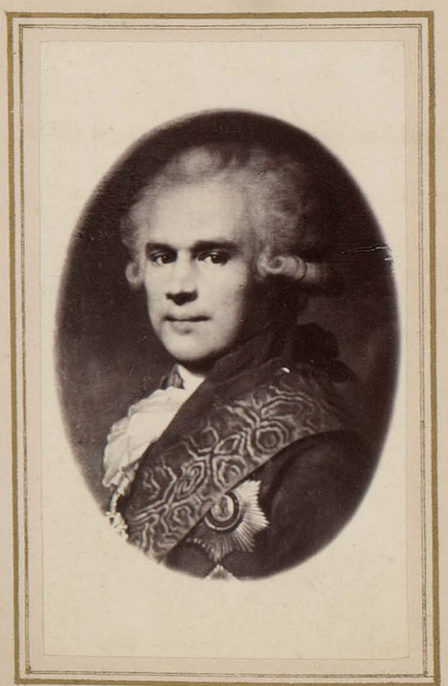

Изданіе Лушева

ВЫСТАВКИ ОБЩЕСТВА ПООЩРЕНІЯ ХУДОЖНИКОВЪ 1870.

Собств. изданіе

Фотографированы А.М. Лушевымъ

ИВАНЪ ИВАНОВИЧЪ ХЕМНИЦЕРЪ,

(родился 1744 года, умеръ 20 марта 1784 г.).

Извѣстный баснописецъ, по времени, непосредственный предшественникъ Крылову.

ГРАФЪ АНДРЕЙ ПЕТРОВИЧЪ ШУВАЛОВЪ,

(родился 23 іюня 1744 г., ум. 24 апрѣля 1789 г.).

Дѣйств. Тайн. Совѣтн., Сенаторъ, Главный Директоръ Государственнаго Ассигнаціоннаго Банка, съ учрежденія его, прежде—Директоръ дневныхъ Журналовъ Коммисіи Уложенія,—Французскій поэтъ, котораго посланіе «къ Нинонѣ» долго приписывалось Вольтеру.

ДЕНИСЪ ИВАНОВИЧЪ ФОНЪ-ВИЗИНЪ,

(родился 3 апрѣля 1745 г., умеръ 1 декабря 1792 года).

Первый сатирикъ русскій, авторъ «Недоросля» и «Бригадира»—комедій оригинальныхъ, проникнутыхъ солью и юморомъ, вполнѣ національными, и отразившихъ современное поэту общество съ ужасающею правдою.

ГАВРІИЛЪ РОМАНОВИЧЪ ДЕРЖАВИНЪ,

(родился 3 іюля 1745 г., ум. 9 іюля 1816 г.).

Поэтъ, Статсъ-Секретарь Екатерины II, изобразившій ее въ образѣ Фелицы. Генералъ-Прокуроръ при Павлѣ; Министръ Юстиціи при Александрѣ I.

ГРАФЪ ПЕТРЪ АЛЕКСѢЕВИЧЪ ПАЛЕНЪ,
(Баронъ Петръ Людвигъ).

(родился 17 іюля 1745 г., умеръ 13 февраля 1826 г.).

При Екатеринѣ II Генералъ-Поручикъ, при Павлѣ I. Генералъ отъ Кавалеріи, великій Канцлеръ Мальтійскаго ордена, С.-Петербургскій Военный-Губернаторъ, первоприсутствующій въ Коллегіи Иностранныхъ Дѣлъ и главный Директоръ Почтъ.

ВАСИЛІЙ СТЕПАНОВИЧЪ ПОПОВЪ,

(родился 1745 г., умеръ 9 ноября 1822 г.).

Управлявшій Канцеляріею князя Потемкина, потомъ Членъ Кабинета, управлявшій имъ. При Александрѣ I, Дѣйствительный Тайный Совѣтникъ и Членъ Государственнаго Совѣта.

КНЯЗЬ МИХАИЛЪ ИЛАРІОНОВИЧЪ ГОЛЕНИЩЕВЪ-КУТУЗОВЪ-СМОЛЕНСКІЙ,

(родился 5 сентября 1745 г., умеръ 16 апр. 1813 г.

При Павлѣ I начальникъ Сухопутнаго Шляхетскаго Корпуса, Генералъ-Фельдмаршалъ, спасшій Россію при нашествіи Наполеона, въ 1812 году, за что награжденъ проименованіемъ Смоленскаго.

ИВАНЪ ИВАНОВИЧЪ КУШЕЛЕВЪ,

(родился 174. г., умеръ 18..).

Дѣйствительный Тайный Совѣтникъ при Александрѣ I. Въ службѣ съ 1760 г.; въ 1790 Генералъ-Маіоръ, секундъ-Маіоръ лейбъ-гвардіи Измайловскаго полка. При Павлѣ I.—Сенаторъ.

ѲЕОДОСІЙ ѲЕДОРОВИЧЪ ЩЕДРИНЪ,

(родился 1748 г., умеръ 1822 г.).

Воспитанникъ и потомъ Ректоръ Скульптуры въ Императорской Академіи Художествъ прославившій себя особенно статуею Венеры (Гатчинской), которая изображена подлѣ него, въ глубинѣ картины.

МИХАИЛЪ МАТВѢЕВИЧЪ ИВАНОВЪ,

(родился 1748 г. умеръ 1823 г.)

Воспитанникъ Императорской Академіи Художествъ и Совѣтникъ ея, Статскій Совѣтникъ, Генералъ-квартирмейстеръ въ арміи Потемкина, изобразившій, какъ очевидецъ, сцены 3-й Турецкой войны, на Дунаѣ и въ Бессарабіи; также штурмъ Измаила.

ГРИГОРІЙ ИВАНОВИЧЪ ШЕЛЕХОВЪ,

(родился 1748 г., умеръ 1794 г.).

Русскій мореходъ, купецъ, открывшій Курильскіе и Алеутскіе острова и занявшій въ Америкѣ тѣ земли, которыми въ послѣдствіи завѣдывала Сѣверо-Американская компанія.

АЛЕКСАНДРЪ ВАСИЛЬЕВИЧЪ ХРАПОВИЦКІЙ,

(родился 7 марта 1749 г., умеръ 29 декабря 1801 года).

Дѣйствительный Тайный Совѣтникъ, Генералъ-Прокуроръ Сената, Статсъ-Секретарь Екатерины II, авторъ извѣстныхъ записокъ объ этой Государынѣ.

БАРОНЪ КАРЛЪ ЯКОВЛЕВИЧЪ БЮЛЕРЪ

(родился 1749 г., умеръ 1811 г.).

Дѣйствительный Тайный Совѣтникъ, Сенаторъ, членъ Коллегіи Иностранныхъ Дѣлъ, Начальникъ дипломатической Канцеляріи кн. Потемкина, посланникъ при дворахъ Баденскомъ и Виртембергскомъ, присутствовавшій при Тарговицкой конфедераціи и на сеймахъ въ Гродно (при Екатеринѣ II) и Регенсбургѣ (при Александрѣ I), гдѣ принималъ дѣятельное участіе въ такъ называемой секуляризаціи германскихъ владѣтелей.

КАРЛЪ АЛЕКСАНДРОВИЧЪ ЛЕБЕРЕХТЪ (Carl v. Leberecht),

(родился 1 сентября 1749 г., умеръ 1827 г.).

Оберъ-Медальеръ здѣшняго Монетнаго двора, знаменитый рѣзчикъ медалей, образовавшій школу хорошихъ медальеровъ и въ царствованіе Екатерины II, дававшій уроки лѣпки Цесаревнѣ Маріи Ѳеодоровнѣ.

ИВАНЪ СТЕПАНОВИЧЪ РИБОПЬЕРЪ,

(родился около 1750 года убитъ на штурмѣ Измаила 11 декабря 1790 года).

Родоначальникъ графскаго дома Рибопьеровъ. Прибылъ въ Россію въ семидесятыхъ годахъ XVIII вѣка и умеръ Бригадиромъ.

ОСИПЪ МИХАИЛОВИЧЪ ДЕ-РИБАСЪ,

(родился 1750 г., умеръ 1800 г.).

Родомъ Неаполитанецъ, за оказанную услугу графу Алексѣю Орлову, при поимкѣ самозванки Таракановой, принятъ въ русскую службу маіоромъ. Женившись на воспитанницѣ Бецкаго Настасьѣ Ивановнѣ Соколовой, онъ скоро сдѣлался помощникомъ Главнаго Директора (Бецкаго) по управленію Шляхетнымъ Корпусомъ и отличился въ 3-ю Турецкую войну, за что произведенъ въ Вице-Адмиралы.

ГАЛЕРЕЯ ПОРТРЕТОВЪ

XVI–XVII В.В. ✓

38

Левицкий

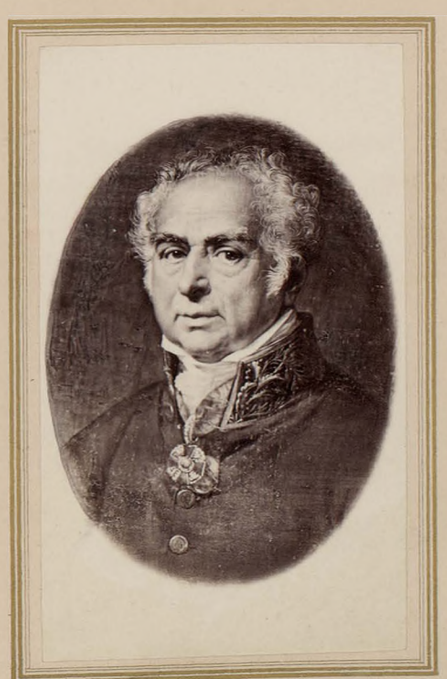

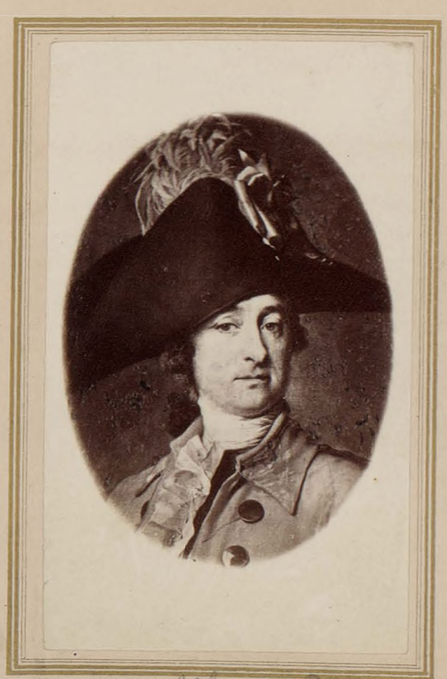

Тропинин

Левицкий

Изданіе Лушева

ВЫСТАВКИ ОБЩЕСТВА ПООЩРЕНІЯ ХУДОЖНИКОВЪ 1870

Собств. издателя.

Фотографированы А. М. Лушевымъ

10

ГАЛЕРЕЯ ПОРТРЕТОВЪ

XVI–XVII В.В

39

Изданіе Лушева.

Выставки Общества поощренія художниковъ 1870

Фотографированы А.М. Лушевымъ.

Собств. изданіе.

КНЯЗЬ НИКОЛАЙ БОРИСОВИЧЪ ЮСУПОВЪ,

(родился 13 октября 1750 г. умеръ 15 іюня 1830 года).

Дѣйствительный Тайный Совѣтникъ; при Екатеринѣ II посланникъ въ Туринѣ, Сенаторъ; при Павлѣ Министръ Удѣловъ; при Александрѣ I членъ Государственнаго Совѣта, почетный членъ Императорской Академіи Художествъ.

БАРОНЪ АНДРЕЙ ЯКОВЛЕВИЧЪ БУДБЕРГЪ,

(родился 1750 г., умеръ 20 августа 1812 г.).

Состоялъ при воспитаніи двухъ старшихъ сыновей Императора Павла I, Генералъ отъ Инфантеріи. При Александрѣ I Министръ Иностранныхъ Дѣлъ.

КНЯЗЬ АНДРЕЙ ИВАНОВИЧЪ ВЯЗЕМСКІЙ,

(родился 1750 г., умеръ 20 апрѣля 1807 г.).

Дѣйствительный Тайный Совѣтникъ и Александровскій Кавалеръ.

ГРАФЪ НИКОЛАЙ ПЕТРОВИЧЪ ШЕРЕМЕТЕВЪ,

(родился 28 іюня 1751 года, умеръ 2 января 1809 года).

Оберъ-Камергеръ, Дѣйствительный Тайный Совѣтникъ, основатель Странноприимнаго (Шереметевскаго) дома и больницы, въ Москвѣ.

КНЯЗЬ АЛЕКСАНДРЪ МИХАИЛОВИЧЪ БѢЛОСЕЛЬСКІЙ,

(родился 1752 г., умеръ 26 декабря 1809 г.).

При Екатеринѣ II посланникъ въ Дрезденѣ и Туринѣ, Оберъ-Шенкъ при Александрѣ I; почетный членъ Императорской Академіи Художествъ, состоявшій въ сношеніяхъ со всѣми писателями своего времени.

КНЯЗЬ АЛЕКСАНДРЪ БОРИСОВИЧЪ КУРАКИНЪ,

(родился 18 января 1752 г., умеръ 25 іюня 1818 г.).

Дѣйствительный Тайный Совѣтникъ 1-го класса, пользовавшійся благосклонностью Императора Павла I, съ нимъ вмѣстѣ выросшій, Вице-Канцлеръ въ его царствованіе; при Александрѣ I посолъ въ Вѣнѣ и Парижѣ и канцлеръ Россійскихъ орденовъ.

МИХАИЛЪ ѲЕДОРОВИЧЪ СОЙМОНОВЪ,

(родился 1752 г.. умеръ 1814 г.)

Дѣйст. Тайн. Совѣтн. Управлявшій Горнымъ Корпусомъ.

КНЯЗЬ ПЕТРЪ ВАСИЛЬЕВИЧЪ ЛОПУХИНЪ,

(родился 1753 г., умеръ 1827 г.).

Дѣйствительный Тайный Совѣтникъ I класса. Генералъ-Поручикъ. Оберъ-Полиціймейстръ въ Петербургѣ и потомъ, Генералъ-Губернаторъ Ярославской, при Екатеринѣ II. При Павлѣ I. Тайный Совѣтникъ, Сенаторъ, Генералъ-Прокуроръ, возведенный въ княжеское достоинство, съ титуломъ Свѣтлости. При Александрѣ I. Министръ Юстиціи, Предсѣдатель Государственнаго Совѣта.

ИВАНЪ АКИМОВИЧЪ АКИМОВЪ,

(родился 1753 г., умеръ 1814 г.).

Воспитанникъ и потомъ Ректоръ живописи. Императорской Академіи Художествъ, Директоръ Императорской Шпалерной Мануфактуры, учитель рисованія Великихъ Княженъ Августѣйшихъ дочерей Императора Павла I.

ГРАФЪ ААЕКСАНДРЪ НИКОЛАЕВИЧЪ САМОЙЛОВЪ,

(родился 1753 г., умеръ 1 ноября 1814 г.).

Генералъ-Прокуроръ при Екатеринѣ II при Павлѣ I, прежде Генералъ-Поручикъ, потомъ Дѣйствительный Тайный совѣтникъ.

БАРОНЪ ПЕТРЪ ѲЕДОРОВИЧЪ МАЛЬТИЦЪ,

(родился 1753 г., умеръ 10 октяб. 1826 г.).

Въ чинѣ бригадира, Директоръ Воспитательнаго Училища при Имп. Акад. Худож. (1784—89 г.), Павломъ I. назначенъ посломъ въ Штутгардтъ (21 дек. 1796 г.), а при Александрѣ—въ Карлсруэ (по 1815 г.).

ГРАФЪ НИКОЛАЙ СЕМЕНОВИЧЪ МОРДВИНОВЪ,

(родился 17 апрѣля 1754 г., умеръ 30 марта).

Адмиралъ, одинъ изъ дѣятелей по Черноморскому Флоту, Членъ Государственнаго Совѣта, мнѣнія котораго при безпристрастномъ и всестороннемъ обозрѣніи обстоятельствъ дѣла, отличались неуклонною справедливостью и глубокимъ умомъ государственнымъ.

ГРАФЪ НИКОЛАЙ ПЕТРОВИЧЪ РУМЯНЦЕВЪ,

(родился 1754 года, умеръ 3 января 1826 г.)

Сынъ героя Задунайскаго, Фельдмаршала Екатерины II. Канцлеръ Александра I, предъ тѣмъ Министръ Коммерціи, Главный Директоръ Водяныхъ Коммуникацій и Коммиссіи объ устроеніи дорогъ. Извѣстенъ своими патріотическими подвигами по изданіи памятниковъ выясняющихъ отечественную исторію. Основатель библіотеки и музея древностей—нынѣ составляющихъ основу Московскаго Музея.

ДМИТРІЙ ПРОКОФЬЕВИЧЪ ТРОЩИНСКІЙ,

(родился 1754 г., умеръ 26 февраля 1829 г.).

Дѣйст. Тайн. Совѣтн. Статсъ-Секретарь Екатерины II и Павла I. Министръ Удѣловъ и потомъ—Юстиціи, при Александрѣ I.

ИВАНЪ НИКОЛАЕВИЧЪ РИМСКІЙ-КОРСАКОВЪ,

(родился 1755 г. (?) ум. 1840 г.).

Генералъ-Маіоръ, Генералъ-Адъютантъ, пользовавшійся вниманіемъ Ея Императорскаго Величества Екатерины II.

ГАВРІИЛЪ ИВАНОВИЧЪ СКОРОДУМОВЪ,

(родился 1755 г., умеръ 1792 г.).

Воспитанникъ Императорской Академіи Художествъ и членъ ея—ученикъ Бартолоцци, граверъ Кабинета Ек. при Екатеринѣ II.

ГАЛЕРЕЯ ПОРТРЕТОВЪ

XVI–XVII В.В.

Лампи сын

Лампи

Day

Изданіе Лушева.

ВЫСТАВКИ ОБЩЕСТВА ПООЩРЕНІЯ ХУДОЖНИКОВЪ 1870

Собств. издателя.

Фотографированы А.М. Лушевымъ.

ГАЛЕРЕЯ ПОРТРЕТОВЪ

XVI–XVII В.В

41

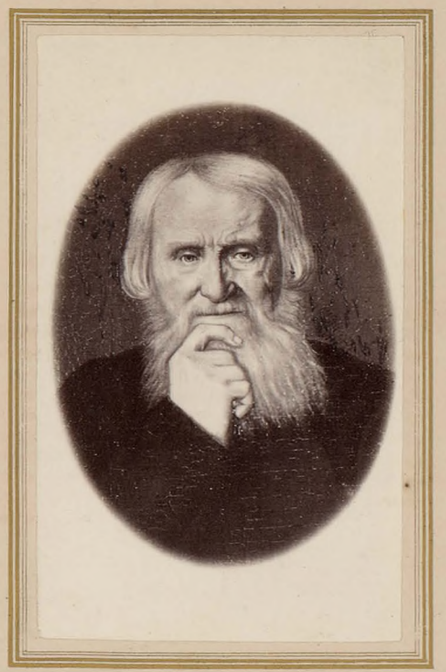

+675

Изданіе Лушева.

ВЫСТАВКИ ОБЩЕСТВА ПООЩРЕНІЯ ХУДОЖНИКОВЪ 1876

Собств. издатель.

Фотографированы А.М. Лушевымъ.

ГРАФЪ ЮРІЙ МИХАЙЛОВИЧЪ ВІЕЛЬГОРСКІЙ,

(родился 1755 года, умеръ 1808 года),

Польскій посланникъ при дворѣ Екатерины II, перешедшій въ ея службу и сдѣлавшійся Дѣйствительнымъ Тайнымъ Совѣтникомъ и Сенаторомъ. Сторонникъ русскаго дѣла въ Польшѣ.

ПЕТРЪ ХРИСАНФОВИЧЪ ОБОЛЬЯНИНОВЪ,

(родился 1757 года, умеръ 1841 г.).

Генералъ-Прокуроръ при Павлѣ I, человѣкъ страшный своимъ вліяніемъ и буквальною строгостью исполненія. При Александрѣ I, Генералъ отъ Инфантеріи, въ отставкѣ.

ИВАНЪ ИВАНОВИЧЪ МИЛОВЪ,

(родился 1747 г., умеръ 1839 г.).

Любимскій 1 гильдіи купецъ, удостоенный личнаго посѣщенія Павла I и получившій разрѣшеніе построить въ С.-Петербургѣ первую единовѣрческую церковь Св. Николая Чудотворца, (отъ имени основателя и домовладѣльца получившую въ народѣ названіе Миловской).

МИХАИЛЪ НИКИТИЧЪ МУРАВЬЕВЪ,

(родился 25 октября 1757 г., умеръ 29 іюля, 1807 г.).

Тайный Совѣтникъ, воспитатель Великихъ Князей Александра и Константина Павловичей, писатель; Членъ Россійской Академіи, при Александрѣ I. Попечитель Московскаго Учебнаго Округа и Товарищъ Министра Народнаго Просвѣщенія.

АЛЕКСАНДРЪ ДМИТРІЕВИЧЪ ЛАНСКОЙ,

(родился 1758 г., умеръ 25 іюня 1784 г.).

Камергеръ, Генералъ-Адъютантъ Ея Императорскаго Величества, Генералъ-Маіоръ, пользовавшійся благоволеніемъ Екатерины II, сильно опечаленной его раннею смертью.

СТЕПАНЪ СЕМЕНОВИЧЪ ЩУКИНЪ,

(родился 1758 г, умеръ 1828 г.).

Знаменитый портретистъ, современи возвращенія своего изъ за границы,—послѣ пансіонерства на счетъ Императорской Академіи Художествъ, оставившій множество портретовъ, изъ которыхъ есть много и на выставкѣ.

КНЯЗЬ АЛЕКСѢЙ БОРИСОВИЧЪ КУРАКИНЪ.

(родился 19 сентября 1759 г., умеръ 30 декабря 1829 г.).

Д. Т. С. Генералъ-Прокуроръ при Павлѣ I. При Александрѣ Министръ Внутрен. Дѣлъ; при Николаѣ Канцлеръ Капитула Орденовъ.

ГРАФЪ ИВАНЪ ПАВЛОВИЧЪ КУТАЙСОВЪ,

(родился 1759 г., умеръ 9 января 1848 г.).

Служившій при Великомъ Князѣ Павлѣ Петровичѣ съ ранней юности, быстро поднявшійся въ его царствованіе до званія Оберъ-Шталмейстера и графскаго достоинства; при Александрѣ I не служилъ.

КНЯЗЬ ПАВЕЛЪ МИХАЙЛОВИЧЪ ДАШКОВЪ,

(родился 1760 г., умеръ 1807 г.).

Генералъ-Лейтенантъ, Московскій Губернскій Предводитель дворянства.

АНДРЕЙ НИКИФОРОВИЧЪ ВОРОНИХИНЪ,

(родился 1760 г., умеръ 21 февраля 1814 г.).

Надворный Совѣтникъ, Старшій Профессоръ архитектуры, Членъ Совѣта Императорской Академіи Художествъ — строитель Собора Казанской Богоматери, въ С.-Петербургѣ. За проектъ этаго собора, утвержденнаго Павломъ I. въ 1800 году, Воронихинъ произведенъ въ Профессоры.

ИВАНЪ ИВАНОВИЧЪ ДМИТРІЕВЪ,

(родился 10 сентября 1760 г., умеръ 3 октября 1837 г.).

Дѣйствительный Тайный Совѣтникъ при Александрѣ I, членъ Россійской Академіи, извѣстный поэтъ составившій себѣ карьеру благодаря ложному доносу о мнимомъ заговорѣ вмѣстѣ съ Лихачевымъ, въ которомъ будто бы онъ участвовалъ. На первыхъ порахъ будущій поэтъ былъ арестованъ въ первый день Рождества 1796 года; а когда дѣло объяснилось и невинность его сдѣлалась явною, великодушный монархъ пожаловалъ его въ Камеръ-Юнкеры.

ГРАФЪ АЛЕКСѢЙ ГРИГОРЬЕВИЧЪ БОБРИНСКІЙ,

(родился 1762 г., умеръ 20 іюля 1813 г.).

Генералъ-Маіоръ при Павлѣ I.

ГРАФЪ ѲЕДОРЪ ВАСИЛЬЕВИЧЪ РАСТОПЧИНЪ,

(родился 12 марта 1763 года, умеръ 18 января 1826 года).

Камеръ-Юнкеръ Цесаревича Павла Петровича, въ день вступленія на престолъ произведенный имъ въ Генералъ-Маіоры и Генералъ-Адъютанты, въ 1798 году пожалованный въ Дѣйствительные Тайные Совѣтники и Первоприсутствующіе въ Коллегіи Иностранныхъ Дѣлъ, а въ 1799 году — въ Великіе Канцлеры ордена св. Іоанна Іерусалимскаго, съ назначеніемъ Главнымъ Директоромъ Почтоваго Департамента.

АРДАЛІОНЪ АЛЕКСАНДРОВИЧЪ ТОРСУКОВЪ,

(родился 1763 г., умеръ 1809 года).

Въ царствованіе Екатерины II, состоялъ при Великихъ Князьяхъ Александрѣ и Константинѣ Павловичахъ. При Александрѣ I, былъ Оберъ-Гофмейстеромъ.

БАРОНЪ АНДРЕЙ ЯКОВЛЕВИЧЪ БЮЛЕРЪ,

(родился 1764 г., умеръ 10 сентября 1843 г.)

Дѣйствительный Тайный Совѣтникъ, Сенаторъ.

ГРИГОРІЙ ИВАНОВИЧЪ УГРЮМОВЪ,

(родился 30 августа 1764 г., умеръ 1 марта 1823 г.).

Воспитанникъ, Профессоръ и Ректоръ Императорской Академіи Художествъ, пансіонеръ ея за границею, прославившійся особенно въ царствованіе Павла I картинами: «Взятіе Казани» и «Избраніе на престолъ Михаила Ѳеодоровича Романова», писанными для Михайловскаго (нынѣ Инженернаго) Замка.

ГАЛЕРЕЯ ПОРТРЕТОВЪ

XVI–XVII В.В.

42

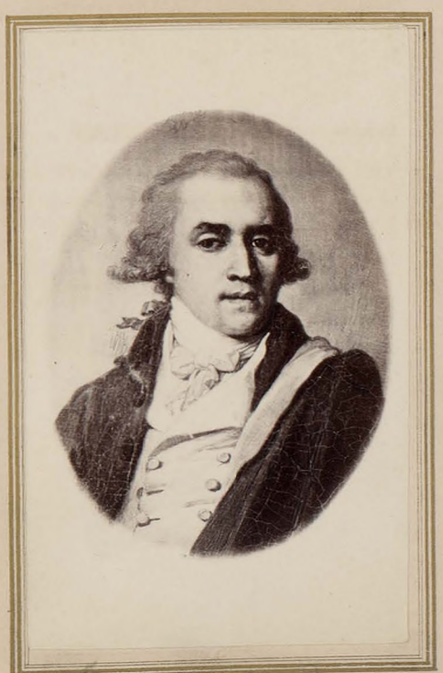

Изданіе Лушева

ВЫСТАВКИ ОБЩЕСТВА ПООЩРЕНІЯ ХУДОЖНИКОВЪ 1870

Собств. издатель

Фотографированы А.М.Лушевымъ

ГАЛЕРЕЯ ПОРТРЕТОВЪ

XVI–XVII В.В.

Изданіе Лунева.

ВЫСТАВКИ ОБЩЕСТВА ПООЩРЕНІЯ ХУДОЖНИКОВЪ 1870

Собств. издателя

Фотографированы А.М. Лушевымъ

АДРІАНЪ ДМИТРІЕВИЧЪ ЗАХАРОВЪ,

(родился въ августѣ 1766 г., ум. 1810 г.).

Профессоръ архитектуры въ Императорской Академіи Художествъ, въ царствованіе Павла I, производившій разнаго рода постройки въ Гатчинѣ, по идеямъ Его Величества; при Александрѣ I создавшій изъ Морскихъ казармъ бывшей адмиралтейской крѣпостицы изящное зданіе Главнаго Адмиралтейства.

ГРАФЪ ПЛАТОНЪ АЛЕКСАНДРОВИЧЪ ЗУБОВЪ,

(родился 15 ноября 1767 г., умеръ 7 апрѣля 1823 года).

Генералъ-Адъютантъ Шефъ Кавалергардскаго Корпуса при Екатеринѣ II. Инспекторъ Артиллеріи и Шефъ 1 Кадетскаго Корпуса, при Александрѣ I.

КНЯЗЬ ИВАНЪ ИВАНОВИЧЪ БАРЯТИНСКІЙ,

(родился 1767 г.умеръ 182. г. (?)).

Тайный Совѣтникъ, посолъ въ Мюнхенѣ,— отецъ Фельдмаршала плѣнителя Шамиля, бывшаго Намѣстника Кавказскаго; по выходѣ въ отставку занявшійся сельскимъ хозяйствомъ. Онъ считался чуть не первымъ у насъ агрономомъ въ свое время.

НИКОЛАЙ ОСИПОВИЧЪ КОТЛУБИЦКІЙ,

(родился въ 1769 г., умеръ 15 іюля 1849 г.).

Генералъ-Лейтенантъ,Генералъ-Адъютантъ Императора Павла I, разсказы котораго объ Императорѣ записаны и помѣщены въ Русскомъ Архивѣ. (1866 г.кн. 8 и 9).

ВЛАДИСЛАВЪ АЛЕКСАНДРОВИЧЪ ОЗЕРОВЪ,

(родился 29 сентября 1770 г. умеръ 1816 г.).

Поэтъ-драматургъ, временъ Александра I; авторъ трагедій «Димитрій Донской», Эдипъ, Фингалъ и Поликсена.

БАРОНЪ АЛЕКСАНДРЪ СЕРГѢЕВИЧЪ СТРОГОНОВЪ,

(родился 1771 г., умеръ 1815 г.).

Гофмаршалъ при Александрѣ I, женатый на княжнѣ Софьѣ Александровнѣ Урусовой (1779—1801), умершей безъ потомства.

ГРАФЪ ВАЛЕРІАНЪ АЛЕКСАНДРОВИЧЪ ЗУБОВЪ,

(родился 28 ноября 1771 г., умеръ 21 іюня 1804 г.).

Генералъ отъ Инфантеріи, предводитель русскихъ войскъ въ Грузіи и за Кавказомъ, въ 1796 году.

ГРАФЪ ПАВЕЛЪ ИВАНОВИЧЪ КУТАЙСОВЪ,

(родился 1780 года, умеръ 9 марта 1840 г.).

Оберъ-Гофмейстеръ, членъ Государственнаго Совѣта.

Отдѣленіе IV.

МАРЬЯ (ВАССА) ЯКОВЛЕВНА СТРОГАНОВА,

(родилась раньше 1680 г., умерла 1734 г.).

Вторая супруга именитаго человѣка Григорья Дмитріевича Строганова, урожденная Новосильцева, мать барономъ Александра, Николая и Сергѣя Григорьевичей Строгановыхъ.

НАТАЛЬЯ ДЕМЬЯНОВНА РАЗУМОВА (РАЗУМИХА),

(родилась 1681 г., умерла 1756 г.).

Жена регистратора казака козелецкаго полка Григорья Яковлевича Разума, урожденная Дубинина; мать Фельдмаршаловъ, графовъ, Алексѣя и Кирилла Григорьевичей Разумовскихъ.

ГРАФИНЯ АННА ДАНИЛОВНА ДИВІЕРЪ,

(родилась 1694 года, умерла 175 года).

Родная, младшая сестра Князя Александра Даниловича Меньшикова, супруга Генералъ-Полиціймейстера, Графа Антона Мануиловича Дивіеръ (De-Vier).

ГРАФИНЯ МАРЬЯ АНДРЕЕВНА РУМЯНЦЕВА,

(родилась 4 апрѣля 1698 года, умерла 4 мая 1788 года).

Оберъ-Гофмейстерина при Екатеринѣ II. Супруга Генералъ-Аншефа Графа Александра Ивановича Румянцова,—мать героя Задунайскаго, дочь Графа Андрея Артамоновича Матвѣева.

НАТАЛЬЯ ѲЕДОРОВНА ЛОПУХИНА,

(родилась 1698 г., умерла 3 марта 1763 г.).

Дочь Камергера Ѳедора Николаевича Балкъ, супруга Степана Васильевича Лопухина, извѣстная въ свое время красавица, наказанная кнутомъ при Елисаветѣ и сосланная въ Сибирь. Возвращенная Екатериною II.

ГЕРЦОГИНЯ БЕНИГНА ГОТЛИБА БИРОНЪ,

(родилась 1703 года, умерла 1783 года).

Супруга Герцога Курляндскаго Іогана Эрнеста Бирона, урожденная фонъ Трейденъ.

ГРАФИНЯ ..... МИНИХЪ,

(родилась 17.. умерла 177. года).

Вторая супруга Фельдмаршала, урожденная Мальцанъ, въ первомъ бракѣ бывшая за Салтыковымъ и затѣмъ состоявшая Гофмейстериною при Цесаревнѣ Елисаветѣ Петровнѣ. Она раздѣляла невзгоду своего втораго супруга, услаждая горечь суровой ссылки.

ГРАФИНЯ МАВРА ЕГОРОВНА ШУВАЛОВА,

(родилась 23 апрѣля 1708 г., умерла 16 іюня 1759 года).

Супруга Графа Петра Ивановича Шувалова, урожденная Шепелева, Статсъ-Дама и самая приближенная особа Императрицы Елисаветы, опредѣленная къ ней еще въ дѣтствѣ ихъ обѣихъ. Дальняя родственница Государыни.

ГАЛЕРЕЯ ПОРТРЕТОВЪ

XVI–XVII В.В.

Ф. Никитинъ.

Копия исп. Дачковыми

Изданіе Лушева

ВЫСТАВКИ ОБЩЕСТВА ПООЩРЕНІЯ ХУДОЖНИКОВЪ 1870

Фотографированы А. М. Лушевымъ

Фотарь 228

Собств. издателя.

ГАЛЕРЕЯ ПОРТРЕТОВЪ

XVI–XVII ВВ.

45

Изданіе Лушева.

ВЫСТАВКИ ОБЩЕСТВА ПООЩРЕНІЯ ХУДОЖНИКОВЪ 1870

Собств. изданіе.

Фотографированы А. М. Лушевымъ.

КНЯГИНЯ АННА ДАНИЛОВНА ТРУБЕЦКАЯ.

(родилася 171. г. умерла 178. г.).

Вторая супруга Фельдмаршала князя Никиты Юрьевича Трубецкаго, въ первомъ бракѣ бывшая за Херасковымъ (мать поэта), урожденная княжна Друцкая-Соколинская.

КНЯГИНЯ НАТАЛЬЯ ГРИГОРЬЕВНА БѢЛОСЕЛЬСКАЯ,

(родилась 3 апрѣля 1711 г., ум. 1 декабря 1760 года).

Урожденная графиня Чернышева, 2-я супруга Вице-Адмирала, Генералъ-Кригсъ-Коммисара, флота, князя Михаила Андреевича и мать Оберъ-Шенка князя Александра Михаиловича Бѣлосельскаго.

КНЯГИНЯ АЛЕКСАНДРА ИВАНОВНА КУРАКИНА,

(родилась 3 февраля 1711 г, умерла 11 февраля 1786 года).

Сестра графовъ Никиты и Петра Ивановичей Паниныхъ, супруга Оберъ-Шталмейстера Князя Александра Борисовича Куракина.

КНЯЖНА МАРЬЯ АЛЕКСАНДРОВНА МЕНЬШИКОВА,

(родилась 26 декабря 1711 г., ум. 1729 г.).

Дочь Генералисимуса Князя А. Д. Меньшикова и Дарьи Михаиловны, урожденной Арсеньевой, объявлена 16-ти лѣтъ невѣстою 12-ти лѣтняго Императора Петра II, и черезъ три съ половиною мѣсяца, отправлена съ семействомъ отца, въ ссылку. Умерла отъ оспы, въ Березовѣ на р. Оби.

СОФЬЯ ИВАНОВНА ЛАФОНЪ (La Fond),

(родилась 8 августа 1717 г., умерла 11 августа 1797 года).

Супруга Генералъ-Маіора, начальница Воспитательнаго Общества благородныхъ дѣвицъ, съ основанія этого учрежденія, по смерть свою, въ теченіе 35 лѣтъ.

ГРАФИНЯ АННА АЛЕКСѢЕВНА МАТЮШКИНА.

(родилась 1722 г. умерла 3 мая 1804 г.).

Дочь Князя Алексѣя Матвѣевича Гагарина и супруги его баронессы Шафировой, внучка казненнаго Сибирскаго губернатора; Оберъ-Гофмейстерина съ 12 ноября 1796 г. (чрезъ 6 дней послѣ воцаренія Императора Павла). Въ семъ званіи она первая начала носить портретъ съ правой стороны. Орденъ св. Екатерины 1-го класса получила при коронаціи Павла (5 сентября 1797 года).

ГРАФИНЯ АННА КАРЛОВНА ВОРОНЦОВА,

(родилась 7 декабря 1723 г., ум. 1775 г.).

Урожденная графиня Скавронская, двоюродная сестра Императрицы Елисаветы Петровны супруга Канцлера ея, Графа Михаила Иларіоновича Воронцова.

ГРАФИНЯ МАРФА СИМОНОВНА ГЕНДРИКОВА,

(родилась 1724 г., ум. 1 сентября 1757 г.).

Двоюродная сестра Императрицы Елисаветы Петровны, дочь Христины Самуиловны Скавронской и Симона Леонтьевича Гендрикова—получила графское достоинство вмѣстѣ съ двумя братьями и сестрою въ 1742 г., и въ послѣдствіи была замужемъ за камергеромъ Сафоновымъ

ГРАФИНЯ МАРЬЯ АРТЕМЬЕВНА ВОРОНЦОВА,

(родилась 1725 г., умерла 1793 г.).

Супруга Графа Ивана Иларіоновича Воронцова, урожденная Волынская, — дочь казненнаго Кабинетъ-Министра Императрицы Анны Іоанновны. Статсъ-Дама Екатерины II.

БАРОНЕССА ЕКАТЕРИНА ИВАНОВНА (Гедвига Елисавета) ЧЕРКАСОВА,

(родилась 23 іюня 1727 г., умерла 1781 г.).

Единственная дочь суроваго правителя Россіи – герцога Курляндскаго Эрнста Іоганна Бирона, вышедшая, въ 1759 году, замужъ за барона Александра Ивановича Черкасова.

МАРЬЯ ВАСИЛЬЕВНА ОЛСУФЬЕВА,

(родилась 1728 г., ум. 14 ноября 1792 г).

2-я супруга Дѣйствительнаго Тайнаго Совѣтника Адама Васильевича Олсуфьева, урожденная Салтыкова, дочь Василія Ѳедоровича Салтыкова и Марьи Алексѣевны, урожденной Княжны Голицыной.

ПРАСКОВЬЯ ЯКОВЛЕВНА МЯТЛЕВА,

(родилась 1728 (?) г., умерла марта 1782 г.).

Супруга Адмирала Василья Алексѣевича Мятлева

ГРАФИНЯ ЕКАТЕРИНА ИВАНОВНА РАЗУМОВСКАЯ,

(родилась 11 мая 1729 года, умерла 22 іюля 1771 г.).

Супруга Фельдмаршала, Графа Кирилла Григорьевича Разумовскаго, дочь двоюроднаго брата Петра Великаго, Ивана Львовича Нарышкина.

МАВРА БОРИСОВНА СТРУГОВЩИКОВА,

(родилась 20 апрѣля 1733 г., умерла 20 марта 1805 года).

Младшая сестра директора народныхъ училищъ въ Петербургѣ, извѣстная красавица своего времени, сильно интересовавшая Кн. Потемкина; вышедшая за мужъ за богача, Д. С. С. Сергѣя Саввича Яковлева.

КНЯГИНЯ ЕКАТЕРИНА АЛЕКСАНДРОВНА ГОЛОВКИНА,

(родилась 1733 г., умерла 1821 года).

Урожденная Шувалова, единственная дочь Фельдмаршала Графа Александра Ивановича Шувалова и Екатерины Ивановны урожденной Костюриной, супруга Дѣйствительнаго Тайнаго Совѣтника Графа Гавріила Ивановича Головкина.

НАСТАСЬЯ СЕМЕНОВНА БИБИКОВА,

(родилась 173. г., умерла 179. (?) г.).

Супруга Генералъ-Адъютанта Александра Ильича Бибикова, дочь Князя Семена Борисовича Козловскаго и Княгини Татьяны Васильевны, урожденной Левашевой.

ГАЛЕРЕЯ ПОРТРЕТОВЪ

XVI–XVII В.В.

Докаровъ.

Изданіе Лушева.

ВЫСТАВКИ ОБЩЕСТВА ПООЩРЕНІЯ ХУДОЖНИКОВЪ 1870

Собств. издателя.

Фотографированы А.М. Лушевымъ.

ГАЛЕРЕЯ ПОРТРЕТОВЪ

XVI–XVII В.В.

Дочери

Изданіе Лушева

ВЫСТАВКИ ОБЩЕСТВА ПООЩРЕНІЯ ХУДОЖНИКОВЪ 1870.

Собств. издателя

Фотографированы А. М. Лушевымъ

КНЯГИНЯ ЕЛЕНА СТЕПАНОВНА КУРАКИНА,

(родилась 5 сентября 1735 года, умерла 29 октября 1768 г.).

Супруга Гофмейстера, Сенатора, Князя Бориса (Леонтія) Александровича Куракина, дочь Фельдмаршала Степана Ѳедоровича Апраксина и супруги его Агрипины Леонтьевны Соймоновой, мать Князей Александра и Алексѣя Борисовичей Куракиныхъ, Канцлеровъ Капитула Орденовъ.

КНЯГИНЯ НАТАЛЬЯ ВЛАДИМІРОВНА САЛТЫКОВА,

(родилась 1737 г., ум. 7 сентября 1812 г.).

Супруга Фельдмаршала Князя Николая Ивановича Салтыкова, дочь Генералъ-Поручика Князя Владиміра Петровича Долгорукова и княгини Елены Васильевны, урожденной Хилковой.

КНЯГИНЯ НАТАЛЬЯ АЛЕКСАНДРОВНА РЕПНИНА,

(родилась 17 апрѣля 1737 г., ум. 1797 г.).

Супруга послѣдняго изъ Князей Репниныхъ—Фельдмаршала Н. В. Р-на, дочь Оберъ-Шталмейстера, Князя Александра Борисовича Куракина и Александры Ивановны Паниной.

КНЯГИНЯ ДАРЬЯ АЛЕКСАНДРОВНА ТРУБЕЦКАЯ,

(родилась 1739 г., (?) умерла 1817 г.).

Дочь Графа Александра Ивановича Румянцева, въ первомъ бракѣ за Графомъ Вальдштейнъ, во второмъ за Княземъ Юріемъ Никитичемъ Трубецкимъ,

КНЯГИНЯ АННА МИХАЙЛОВНА БѢЛОСЕЛЬСКАЯ,

(родилась около 1740 г., умерла 17.. года).

Супруга Камергера Князя Андрея Михайловича Бѣлосельскаго, урожденная Наумова.

МАРЬЯ СТЕПАНОВНА ТАЛЫЗИНА,

(родилась 1740 г. (?), умерла 18.. г.).

Дочь Фельдмаршала Степана Ѳедоровича Апраксина, супруга сенатора Александра Ѳедоровича Талызина.

КНЯГИНЯ НАТАЛЬЯ ПЕТРОВНА ГОЛИЦЫНА,

(родилась 17 января 1741 г., ум. 20 декабря 1837 г.).

Дочь Графа Петра Григорьевича Чернышева, супруга Бригадира Князя Владиміра Борисовича Голицына. На придворной каруселі (11 іюля 1766 г.) ей присужденъ знаменитымъ Минихомъ второй призъ, а въ 1806 г. 18 ноября пожалована она Статсъ-Дамою.

ГРАФИНЯ АННА МИХАЙЛОВНА СТРОГОНОВА,

(родилась 1743 года, умерла 1769 года).

Первая супруга Графа Александра Сергѣевича Строгонова, дочь Канцлера Графа Михаила Иларіоновича Воронцова.

МАРЬЯ САВИШНА ПЕРЕКУСИХИНА.

(родилась 1743 г., ум. апрѣля 1826 г.).

Любимая довѣренная Камеръ-Юнгфера Екатерины II.

ГРАФИНЯ ЕКАТЕРИНА ПЕТРОВНА ШУВАЛОВА,

(родилась 20 октября 1743 г. умерла 13 октября 1816 г.)

Урожденная графиня Салтыкова (дочь Фельдмаршала Петра Семеновича и Прасковьи Юрьевны, урожденной Трубецкой) супруга Дѣйствительнаго Тайнаго Совѣтника графа Андрея Петровича Шувалова.

КНЯГИНЯ ЕЛЕНА НИКИТИШНА ВЯЗЕМСКАЯ,

(родилась 27 декабря 1745 года, умерла 14 октября 1832 г.).

Урожденная Княжна Трубецкая, супруга Генералъ-Прокурора, Князя Александра Алексѣевича Вяземскаго.

ГРАФИНЯ АННА СТЕПАНОВНА ПРОТАСОВА,

(родилась 1745 г., ум. 12 апрѣля 1826 г.).

Камеръ-Фрейлина Императрицы Екатерины II, возведенная при коронаціи Александра I въ графское достоинство.

НАТАЛЬЯ КИРИЛЛОВНА ЗАГРЯЖСКАЯ,

(родилась 5 сентября 1747 г., ум. 19 марта 1837 г.).

Дочь Гетмана Малороссіи, Графа Кирилла Григорьевича Разумовскаго; супруга Оберъ-Шенка, Никол. Александровича Загряжскаго.

ПРИНЦЕССА ЕКАТЕРИНА ПЕТРОВНА ГОЛЬШТЕЙНЪ-БЕКЪ,

(родилась 12 февраля 1750 г., ум. 28 ноября 1811 г.).

Дочь Фельдмаршала, Принца Петра Августа Голштейнъ-Бекъ, въ послѣдствіи супруга Генералъ-Поручика Князя Ивана Сергѣевича Барятинскаго.

АННА АЛЕКСАНДРОВНА ОБОЛЬЯНИНОВА,

(род. 1754 г., ум. 1822 г.).

Супруга Генералъ-Прокурора, при Павлѣ I, Петра Хрисанфовича Обольянинова, въ первомъ бракѣ за Нащокинымъ; урожденная Ермолаева.

КН. ЕКАТЕР. ИЛЬИНИШНА КУТУЗОВА-СМОЛЕНСКАЯ

(родилась 1754 года, умерла 1824 года).

Сестра Александра Ильича Бибикова, супруга спасителя Россіи въ отечественную войну, Фельдмаршала Князя М. Л. Кутузова-Смоленскаго.

ГАЛЕРЕЯ ПОРТРЕТОВЪ

XVI–XVII В.В

Изданіе Лушева

ВЫСТАВКИ ОБЩЕСТВА ПООЩРЕНІЯ ХУДОЖНИКОВЪ 1870

Фотографированы А.М. Лушевымъ

Собств. издатель

ГАЛЕРЕЯ ПОРТРЕТОВЪ

XVI–XVII В.В.

49

Гитари

Боровиковскій

Боровиковскій

Боровиковскій

Вижи Лебрен

Изданіе Лушева

ВЫСТАВКИ ОБЩЕСТВА ПООЩРЕНІЯ ХУДОЖНИКОВЪ 1870

Собств. издателя

Фотографированы А. М. Лушевымъ

ГРАФ. ЕКАТЕРИНА АЛЕКСЕЕВНА МУСИНА-ПУШКИНА.

(родилась 6 октября 1754 года, умерла 17 ноября 1829 года).

Урожденная Княжна Волконская, супруга Дѣйствительнаго Тайнаго Совѣтника, Графа Алексѣя Ивановича Мусина-Пушкина.

АГРАФЕНА АЛЕКСАНДРОВНА РИБОПЬЕРЪ,

(род. 17 февраля 1755 г., умерла 27 іюня 1812 года).

Супруга бригадира Ивана Степановича Рибопьера, дочь Генералъ-Аншефа Александра Ильича Бибикова.

ЕКАТЕРИНА АЛЕКСАНДРОВНА АРХАРОВА,

(родилась 12 іюля 1755 г., умерла 27 мая 1836 года.)

Урожденная Римская-Корсакова. Супруга Генерала отъ Инфантеріи Ивана Петровича Архарова, мать Александры Ивановны Васильчиковой.

КНЯГИНЯ АЛЕКСАНДРА НИКОЛАЕВНА ВОЛКОНСКАЯ,

(род. 1757 г., умерла 23 декабря 1834 г.)

Дочь Фельдмаршала Репнина, супруга князя Григорія Семеновича Волконскаго. Старшему сыну ихъ, за прекращеніемъ рода Репниныхъ указомъ 12 іюля 1801 г., повелѣно именоваться Репнинымъ-Волконскимъ.

ДАРЬЯ АЛЕКСАНДРОВНА ВАЛУЕВА,

(родилась 1757 г., умерла 1836 г.)

Супруга Дѣйствит. Тайн. Сов. Петра Степановича Валуева, урожденная Кошелева.

КНЯГИНЯ ЕКАТЕРИНА НИКОЛАЕВНА ОРЛОВА,

(родилась 19 декабря 1758 г., умерла 16 іюня 1781 года.)

Супруга князя Григорія Григорьевича Орлова, урожденная Зиновьева.

ЕЛИЗАВЕТА АЛЕКСАНДРОВНА ПАЛЬМЕНБАХЪ,

(род. 1761 г., умерла въ 1832 г.)

Начальница Смольнаго монастыря послѣ Лафонъ (1797—1802), кавалерственная дама, супруга полковника Евстафія Ивановича Пальменбахъ, внучка Бирона, урожденная баронесса Черкасова.

ГРАФИНЯ ЕКАТЕРИНА ВАСИЛЬЕВНА СКАВРОНСКАЯ,

(род. 1761 г., умерла 7 февраля 1829 года.)

Урожденная Энгельгардтъ, племянница Потемкина, бывшая въ замужествѣ за графомъ Павломъ Карловичемъ Скавронскимъ и вторично вступившая въ бракъ съ графомъ Юліемъ Помпеевичемъ Литта.

КНЯГИНЯ ПРАСКОВЬЯ ЮРЬЕВНА ГАГАРИНА,

(род. 1762 г., умерла 1848 г.)

Урожденная княжна Трубецкая, вдова Генералъ-Маіора князя Ѳедора Сергѣевича Гагарина, въ послѣдствіи вступившая во второй бракъ съ полковникомъ Петромъ Александровичемъ Кологривовымъ.

ЕКАТЕРИНА ВАСИЛЬЕВНА ТОРСУКОВА,

(род. 176. г., ум. 18 февр. 1842 г.)

Супруга Оберъ-Гофмейстера, дочь Сенатора Василья Саввича Перекусухина.

ГРАФИНЯ АННА СЕРГѢЕВНА СТРОГАНОВА,

(родилась 8 мая 1765 г., умерла 21 октября 1824 года.)

Супруга Оберъ-Камергера, графа Григорья Александровича Строганова, урожд. княжна Трубецкая.

ОЛЬГА АЛЕКСАНДРОВНА ЖЕРЕБЦОВА,

(род. 1766 г., умерла 1 марта 1849 г.)

Урожденная Зубова, супруга Тайн. Совѣтника Александра Алексѣевича Жеребцова, родная сестра Платона и Валеріана Александровичей Зубовыхъ.

КНЯГИНЯ АННА ГРИГОРЬЕВНА БѢЛОСЕЛЬСКАЯ БѢЛОЗЕРСКАЯ,

(родилась 1767 года, умерла 14 февраля 1846 года.)

Дочь Статсъ Секретаря Екатерины II Григорья Васильевича Козицкаго, вторая супруга Оберъ-Шенка князя Александра Михайловича Бѣлосельскаго.

КНЯГИНЯ ТАТЬЯНА ВАСИЛЬЕВНА ЮСУПОВА,

(род. 1767 г., умерла 27 мая 1840 г.)

Урожденная Энгельгардтъ, въ первомъ бракѣ за Михаиломъ Сергѣевичемъ Потемкинымъ, во второмъ—за княземъ Николаемъ Борисовичемъ Юсуповымъ.

КНЯГИНЯ НАТАЛЬЯ ИВАНОВКА КУРАКИНА,

(род. 1768 г., умерла 2 іюля 1831 г.)

Урожденная Головина, супруга Канцлера Капитула Россійск. Орден. князя Алексѣя Борисовича Куракина.

КНЯГИНЯ ЕКАТЕРИНА ѲЕДОРОВНА ДОЛГОРУКОВА(?) (ур. БАРЯТИНСКАЯ).

(родилась 29 октября 1769 года умерла 30 октября 1849 года).

Дочь Оберъ-Гофмаршала Екатерины II, князя Ѳедора Сергѣевича Барятинскаго и княгини Марьи Васильевны, урожденной Хованской. Супруга Дѣйствительнаго Тайнаго Совѣтника Князя Василья Васильевича Голицына.

ГАЛЕРЕЯ ПОРТРЕТОВЪ

XVI–XVII В.В.

Лебрен Грасси

Боровиковский

Вуаль

Изданіе Лушева.

ВЫСТАВКИ ОБЩЕСТВА ПООЩРЕНІЯ ХУДОЖНИКОВЪ 1870

Собств. изданія

Фотографированы А.М.Лушевымъ

ГАЛЕРЕЯ ПОРТРЕТОВЪ

XVI–XVII В.В.

Изданіе Душева.

ВЫСТАВКИ ОБЩЕСТВА ПООЩРЕНІЯ ХУДОЖНИКОВЪ 1870.

Фотографированы А.М. Душевымъ.

Собственность издателя

ДЮШЕССА АННА АЛЕКСАНДРОВНА ДЕ-СЕРРА КАПРІОЛИ,

(родилась 13 августа 1770 г., умерла 31 января 1840 г.)

Дочь Генералъ-Прокурора князя Александра Алексѣевича Вяземскаго, вышедшая (1788 г., 12 ноября) за неаполитанскаго посланника Дюка Антонія Де-Серра Капріоли.

ГРАФИНЯ МАРЬЯ ГРИГОРЬЕВНА РАЗУМОВСКАЯ,

(род. 1772 г., ум. 1865 г.)

Дочь Статскаго Совѣтника, князя Григорья Ивановича Вяземскаго, во второмъ бракѣ супруга графа Льва Кирилловича Разумовскаго; въ первомъ бракѣ бывшая за княземъ Александромъ Николаевичемъ Голицынымъ (ум. 1817 г.)

КНЯГИНЯ АЛЕКСАНДРА ПЕТРОВНА ГОЛИЦЫНА,

(родилась 1774 года умерла 28 октября 1842 года.)

Урожденная Протасова, супруга шталмейстера, князя Алексѣя Андреевича Голицына.

ГРАФИНЯ ЕЛИЗАВЕТА СТАНИСЛАВОВНА ВІЕЛЬГОРСКАЯ,

(родилась 177. г., умерла (?).

Вторая супруга графа Юрія Михайловича Віельгорскаго, въ первомъ бракѣ бывшая за Сиверсомъ; урожденная Снарская.

ВАРВАРА ИВАНОВНА НАРЫШКИНА,

(род. 177 г., умерла 1840 г.)

Урожденная Лодомірская, супруга Ивана Дмитріевича Нарышкина.

ККЯЖНА АННА ПЕТРОВНА ЛОПУХИНА,

(родилась 8 ноября 1777 г., умерла 25 апрѣля 1805 г.)

Камеръ-Фрейлина и Статсъ-Дама, при Павлѣ I, вышедшая за Генералъ-Адъютанта Князя Павла Гавриловича Гагарина.

КНЯГИНЯ ЕВДОКІЯ ИВАНОВНА ГОЛИЦЫНА,

(родилась 1780 года, умерла 18.. г.)

Супруга полковника, князя Сергія Михайловича Голицына, урожденная Измаилова.

ГРАФИНЯ МАРЬЯ ѲЕДОРОВНА ЗУБОВА,

(род. 178. г., ум. 18.. г.)

Урожденная Любимірская, въ первомъ бракѣ за графомъ Потоцкимъ, во второмъ—за графомъ Валеріаномъ Александровичемъ Зубовымъ (ум. 1804 г.). Послѣ него вступившая въ третій бракъ съ генераломъ Ѳ. П. Уваровымъ.

Отдѣленіе V.

КНЯЗЬ ПЕТРЪ СЕМЕНОВИЧЪ ПРОЗОРОВСКІЙ,

(родился 16.. г. умеръ 1670 г.).

Стольникъ и Намѣстникъ Тульскій; посолъ отъ Царя Алексѣя Михайловича къ Итальянскимъ владѣтелямъ.

Оригинальная картина, изображающая посла и сыновей его—князей Алексѣя и Василья Петровичей Прозоровскихъ, — съ переводчикомъ.

ПЕТРЪ ИВАНОВИЧЪ ПОТЕМКИНЪ,

(родился 1617 года, умеръ 1669 года).

Стольникъ и бояринъ, посолъ во Францію и Испанію въ 1667 году, Намѣстникъ Боровскій.

КНЯЗЬ АЛЕКСАНДРЪ ДАНИЛОВИЧЪ МЕНЬШИКОВЪ.

(родился 6 ноября 1673 года, умеръ 22 октября 1729 года).

Любимецъ Петра I, Герцогъ Ижерскій, Генералиссимусъ и опекунъ Петра II, умершій въ ссылкѣ, въ Березовѣ.

КНЯЗЬ БОРИСЪ ИВАНОВИЧЪ КУРАКИНЪ.

(родился 20 іюля 1677 года, умеръ 17 октября 1727 года).

Дѣйствительный Тайный Совѣтникъ Подполковникъ гвардіи, посланникъ при Англійскомъ, Ганноверскомъ и Французскомъ дворахъ, присутствовалъ на когрессахъ въ Утрехтѣ и Брауншвейгѣ.

ГАЛЕРЕЯ ПОРТРЕТОВЪ

XVI–XVII ВВ.

Издание Лушева

ВЫСТАВКИ ОБЩЕСТВА ПООЩРЕНІЯ ХУДОЖНИКОВЪ 1870

Собств. издателя

Фотографированы А. М. Лушевымъ

ГАЛЕРЕЯ ПОРТРЕТОВЪ

XVI–XVII В.В.

Изданіе Лушева.

ВЫСТАВКИ ОБЩЕСТВА ПООЩРЕНІЯ ХУДОЖНИКОВЪ 1870

Фотографированъ А. М. Лушевымъ.

Собств. издателя

ИМПЕРАТРИЦА
ЕКАТЕРИНА I АЛЕКСѢЕВНА

ИМПЕРАТРИЦА
АННА ІОАННОВНА

ИМПЕРАТРИЦА
ЕЛИСАВЕТА I ПЕТРОВНА

ИМПЕРАТРИЦА
ЕКАТЕРИНА II АЛЕКСѢЕВНА

Сцены воцаренія Императрицы Екатерины II

(Современные рисунки работы Кестнера).

Картина I.

Отъѣздъ изъ Петергофа въ С.-Петербургъ.

Картина II.

Прибытіе въ С.-Петербургъ и присяга Измайловцевъ.

Картина III.

Встрѣча духовенствомъ предъ Казанскимъ соборомъ.

Картина IV.

Императрица окруженная своими приближенными, явилась народу на балконѣ, надъ Комендантскимъ подъѣздомъ зимняго дворца.

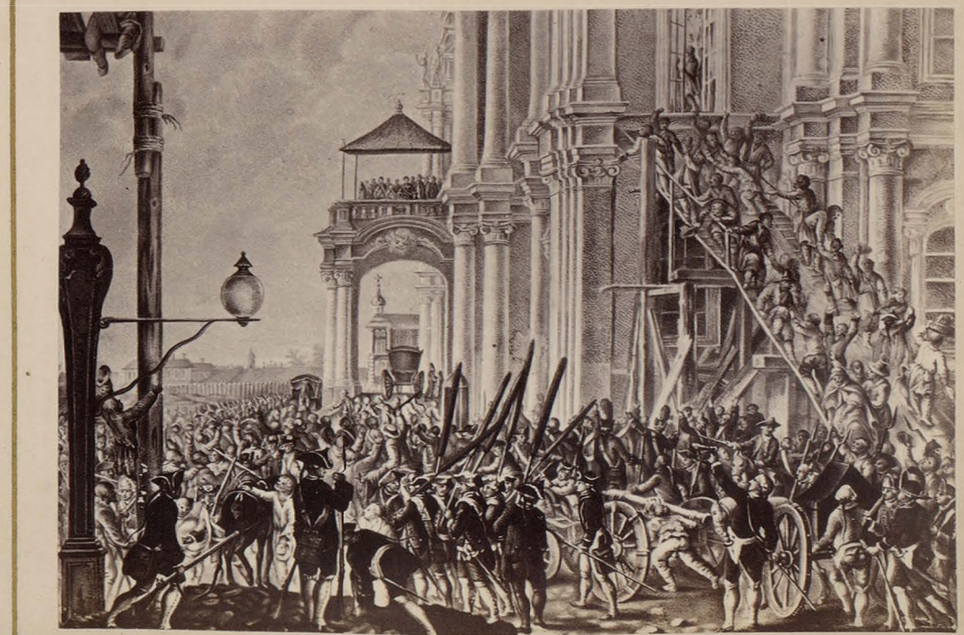

Изданіе Лушева.

ВЫСТАВКИ ОБЩЕСТВА ПООЩРЕНІЯ ХУДОЖНИКОВЪ 1870

Собств. издателя.

Фотографировано А.М. Лушевымъ.

Картина V.

Императрица шествуетъ въ каретѣ, окруженная безчисленною толпою людей обоего пола, — въ Петергофъ, по Петергофской дорогѣ, мимо церкви св. Петра Митрополита.

Чесменскій бой.

Картина представлена въ видѣ тріумфа Нептуна и Минервы, съ медальонами героевъ-побѣдителей, которые разносятся во всѣ концы свѣта крылатыми геніями.

Благоденствіе Россіи.

Аллегорическая картина, представляющая Императрицу Екатерину II въ видѣ Богини, покровительствующей наукамъ, искуствамъ, мореплаванію и торговлѣ

Братья Орловы во время чумы въ Москвѣ.

Орловы изображены стоящими въ ростъ. Князь Григорій съ правой стороны, и подлѣ него, на фонѣ, сцены чумной заразы въ Москвѣ, куда, для принятія мѣръ къ остановленію эпидеміи,—послѣ убійства архіепископа Амвросія, — Екатерина II послала, вызвавшагося лично, на этотъ подвигъ, Орлова. Съ лѣвой стороны, въ бѣломъ, адмиральскомъ мундирѣ изображенъ Чесменскій герой.

ИВАНЪ ИВАНОВИЧЪ БЕЦКОЙ.

(родился 4 февраля 1703 года, умеръ 31 августа 1795 года).

Дѣйствительный Тайный Совѣтникъ, Управлявшій Канцеляріею строеній домовъ и садовъ Ея Императорскаго Величества, Воспитательными домами,—которыхъ считаютъ его и учредителемъ, въ обѣихъ столицахъ — и Воспитательнымъ Обществомъ Благородныхъ Дѣвицъ; Главный Директоръ Сухопутнаго Шляхетскаго корпуса и Президентъ Императорской Академіи Художествъ, въ теченіи тридцати лѣтъ.

АНАСТАСІЯ ИВАНОВНА ГЕССЕНЪ-ГОМБУРГСКАЯ.

(родил. 1700 г., умер. 2 декабря 1755 г.).

Дочь Фельдмаршала Князя Ивана Юрьевича Трубецкаго и Ирины Григорьевны, ур. Нарышкиной, 2-я супруга Молдавскаго Господаря Дмитрія Константиновича Кантемира, во второмъ бракѣ бывшая за Принцемъ Людвигомъ Вильгельмомъ Гессенъ-Гомбургскимъ—пріятельница Цесаревны Елисаветы Петровны, сохранившая и по вступленіи Ея Величества на престолъ милостивое расположеніе Государыни.

ЕВДОКІЯ НИКОЛАЕВНА ОРЛОВА-ЧЕСМЕНСКАЯ.

(родил. 1762 года, умерла 21 августа 1786 г.).

Супруга Генералъ-Аншефа графа Алексѣя Григорьевича Орлова-Чесменскаго; урожденная Лопухина.

ЕЛИЗАВЕТА МИХАЙЛОВНА ЧЕРКАСОВА,

(родил. 1745 г., ум. 15 февраля 1819 г.).

Супруга Вице-Адмирала Барона Ивана Ивановича Черкасова, дочь Вице-Адмирала Князя Михаила Андреевича Бѣлосельскаго.

Изображена вмѣстѣ съ младшею своею сестрою, княжною Евдокіею Михайловною Бѣлосельской (род. 1742 г., ум. 1811 г.),—бывшею за Дѣйствительнымъ Тайнымъ Совѣтникомъ Василіемъ Петровичемъ Салтыковымъ.

ВЫСТАВКИ ОБЩЕСТВА ПООЩРЕНІЯ ХУДОЖНИКОВЪ 1870

Изданіе Лушева
ВЫСТАВКИ ОБЩЕСТВА ПООЩРЕНІЯ ХУДОЖНИКОВЪ 1870
Собств. изданія
Фотографировано А. М. Лушевымъ

57

ГРАФЪ АЛЕКСАНДРЪ МАТВѢЕВИЧЪ МАМОНОВЪ,

(родился 19 сентября 1758 г., умеръ 29 сентября 1803 г.).

Генералъ-Поручикъ, Генералъ-Адъютантъ (4 мая 1788 г.), пользовавшійся большимъ значеніемъ въ бытность свою при дворѣ (до 1 іюля 1789 г.).

ГРАФИНЯ ДАРЬЯ ПЕТРОВНА САЛТЫКОВА,

(родил. 1779 г., ум. 1802 г.).

Супруга Фельдмаршала графа Ивана Петровича Салтыкова, урожд. графиня Чернышева.

Изображена вмѣстѣ съ баронессою Натальею Михайловною Строгановой (род. 1745 г., ум. 16 ферв. 1819 г.), — супругою бригадира барона С. Н. Строганова, дочерью кн. М. А. Бѣлосельскаго.

ФЕДОСЬЯ СТЕПАНОВНА РЖЕВСКАЯ,

и Княжна Настасья Михайловна Давыдова.

(род. 1761 г., ум. (?) г.).

Изображены въ ростъ, въ натуру, вмѣстѣ стоящими рядомъ; Давыдова съ цвѣткомъ въ рукѣ.

КНЯЖНА ЕКАТЕРИНА НИКОЛАЕВНА ХОВАНСКАЯ,

и Екатерина Николаевна Хрушева.

(род. 1738 г., ум. 3 апрѣля 1813 г.).

Дочь Полковника князя Николая Васильевича Хованскаго и Марьи Николаевны урожденной Щепотовой, въ послѣдствіи вышедшая замужъ за Сенатора Ю. А. Нелединскаго-Мелецкаго.

КНЯЗЬ АЛЕКСАНДРЪ АНДРЕЕВИЧЪ БЕЗБОРОДКО,

(родился 8 марта 1747 года, умеръ 6 апрѣля 1799 года).

Статсъ-Секретарь и Оберъ-Гофмейстеръ Екатерины II. Государственный Канцлеръ при Павлѣ I, Дѣйствительный Тайный Совѣтникъ 1-го класса, дипломатъ, заключившій славный для Россіи миръ въ Яссахъ, окончившій третью войну съ Турками.

ГРАФЪ ПЛАТОНЪ АЛЕКСАНДРОВИЧЪ ЗУБОВЪ,

(родился 15 ноября 1767 г., умеръ 7 апрѣля 1823 года).

Генералъ-Адъютантъ шефъ-Кавалергардскаго корпуса при Екатеринѣ II. Инспекторъ Артеллеріи и Шефъ 1 Кадетскаго Корпуса, при Александрѣ I.

ГРАФЪ ИЛЬЯ АНДРЕЕВИЧЪ БЕЗБОРОДКО,

(род. 16 февраля 1756 г., ум. 1815 г.).

Основатель Нѣжинскаго Лицея.

ГРАФЪ ГРИГОРІЙ ГРИГОРЬЕВИЧЪ КУШЕЛЕВЪ,

(родился 175. г., умеръ 1833 г.).

Опредѣленъ къ Великому Князю Павлу Петровичу въ чинѣ Полковника. При восшествіи на престолъ Павла I, изъ Генералъ-Маіоровъ переименованъ въ Вице-Адмиралы, въ 1798 г. произведенъ въ адмиралы и назначенъ вице-президентомъ Адмиралтействъ-Коллегіи, а въ 1799 году возведенъ въ графское достоинство.

ГАЛЕРЕЯ ПОРТРЕТОВЪ

XVI–XVII ВВ.

Изданіе Лушева

ВЫСТАВКИ ОБЩЕСТВА ПООЩРЕНІЯ ХУДОЖНИКОВЪ 1870

Собств. издателя

Фотографированы А. М. Лушевымъ

ГРАФИНЯ АННА ИВАНОВНА БЕЗБОРОДКО.

Съ дочерми.

(родил. 9 сент. 1766 г., ум. 27 Іюня 1824 г.).

Супруга графа Ильи Андреевича Безбородко, урожденная Ширяй.

Изображена съ двумя дочерьми своими, графинею Любовью Ильиничною (умерш. 14 Іюля 1809 г.), держащею медальонъ своего брата графа Андрея Ильича Безбородко, и графинею Клеопатрою Ильиничною (умершею Декабря 1840 г.) бывшею въ супружествѣ за кн. Александромъ Яковлевичемъ Лобановымъ-Ростовскимъ.

ГРАФИНЯ ВѢРА НИКОЛАЕВНА ЗАВОДОВСКАЯ,

(род. 1770 (?), ум. 1845 г.).

Дочь графа Николая Ѳедоровича Апраксина и граф. Софьи Осиповны, урожденной Закревской, супруга графа Петра Васильевича Заводовскаго.

ГРАФИНЯ ЕКАТЕРИНА СЕРГѢЕВНА САМОЙЛОВА,

(род. 22 октября 1763 г., умерла 1830 г.).

Дочь князя Сергія Алексѣевича Трубецкаго и княг. Елены Васильевны, урожд. Несвицкой. Супруга генералъ-прокурора графа Александра Николаевича Самойлова.

КНЯГИНЯ ЕКАТЕРИНА НИКОЛАЕВНА МЕНЬШИКОВА,

(род. 14 ноября 1764 г., ум. 7 ноября 1832 г.).

Дочь Оберъ-Гофмаршала Екатерины II, князя Николая Михайловича Голицина и княг. Екатерины Александровны, урожденной Головиной; супруга Дѣйствительнаго Тайн. Совѣтн. князя Сергѣя Александровича Меньшикова.

ИМПЕРАТОРЪ ПАВЕЛЪ ПЕТРОВИЧЪ.

(родился 20 сентября 1754 г., скончался 11 марта 1801 г.).

ИМПЕРАТРИЦА МАРІЯ ФЕДОРОВНА.

(родилась 14 октября 1759 г., скончалась 24 октября 1828 г.).

ВЕЛИКІЕ КНЯЗЬЯ

АЛЕКСАНДРЪ И КОНСТАНТИНЪ ПАВЛОВИЧИ.

Въ юности.

Оба въ орденскихъ одеждахъ, стоящіе. Цѣльныя фигуры небольшаго размѣра. В. Кн. Александръ изображ. въ александровской орденской мантіи, Константинъ — въ андреевской.

ВЕЛИКІЕ КНЯЗЬЯ

АЛЕКСАНДРЪ И КОНСТАНТИНЪ ПАВЛОВИЧИ.

Въ дѣтствѣ.

Изображены играющими,—Александръ представленъ разсѣкающимъ гордіевъ узелъ.

ГАЛЕРЕЯ ПОРТРЕТОВЪ

XVI–XVII ВВ.

Изданіе Лушева

ВЫСТАВКИ ОБЩЕСТВА ПООЩРЕНІЯ ХУДОЖНИКОВЪ 1870

Фотографированы А. М. Лушевымъ

Собств. издателя

Изданіе Лущева

ВЫСТАВКИ ОБЩЕСТВА ПООЩРЕНІЯ ХУДОЖНИКОВЪ 1870

Собств. изданіе

Фотографированы А. М. Лущевымъ

ИМПЕРАТРИЦА ЕЛИСАВЕТА АЛЕКСѢЕВНА.

(родилась 13 января 1779 года, скончалась 5 мая 1826 года).

ВЕЛИКАЯ КНЯГИНЯ НАТАЛЬЯ АЛЕКСѢЕВНА.

(родилась 14 іюня 1755 года, скончалась 16 апрѣля 1776 года).

ЛУИЗА ЛЕБРЕНЪ (Le Brum, La Vißee),

(род. 1755 г., ум. 1843 г.).

Знаменитая французская художница портретной живописи, прибывшая въ 1797 г. въ Петербургъ и, проживя здѣсь около трехъ лѣтъ, оставившая множество произведеній своей легкой, плодовитой кисти.

ГРАФИНЯ СОФІЯ ВИТТЪ,

(род. около 1775 г., ум. 182. г.).

Во второмъ бракѣ бывшая за генераломъ отъ инфантеріи русской службы, графомъ Феликсомъ Станиславомъ Потоцкимъ, родомъ гречанка.

АЛФАВИТНЫЙ УКАЗАТЕЛЬ

Историческаго альбома извѣстныхъ лицъ XVII—XVIII вв.

Стран.

Акимовъ, Иванъ Акимовичъ 40
Александра Павловна, Ея. Имп. Выс. Вел. кн. 8
Александръ I Павловичъ, Императоръ 7, 60
Алексѣй Алексѣевичъ, царевичъ 3
Алексѣй Михайловичъ, царь 3
Алексѣй Петровичъ, царевичъ 5
Амвросій, (Зертисъ-Каменскій) Архіепископъ. 9
Анна Іоанновна, Императрица 5, 53
Анна (Карловна) Леопольдовна правительница . 6
Анна Петровна, цесаревна 5
Анна Ѳедоровна, Ея Имп. Выс. Вел. княгиня. 8
Ангальтъ, графъ Ѳедоръ Евстафьевичъ (Фридрихъ-Густавъ) 30
Ангальтъ-цербстская, принцес. Іоанна Елисавета. 6
Ангальтъ-цербстскій, принцъ Христіанъ Августъ. 5
Антонъ Ульрихъ, принцъ 6
Антроповъ, Алексѣй Петровичъ. 24
Антуфьевъ, Никита Демидовичъ 14
Апраксинъ, (?) графъ Андрей Матвѣевичъ. . 14
Апраксинъ, графъ Ѳедоръ Матвѣевичъ . . . 14
Апраксинъ, графъ Степанъ Ѳедоровичъ . . . 20
Архарова, Екатерина Александровна. . . . 49
Архаровъ, Иванъ Петровичъ 35
Архаровъ, Николай Петровичъ. 35

Барятинскій, князь Иванъ Ивановичъ . . . 43
Барятинскій, князь Иванъ Сергѣевичъ . . . 33
Безбородко, графиня Анна Ивановна. . . . 59
Безбородко, Илья Андреевичъ 58
Безбородко, Александръ Андреевичъ. . . . 58
Беклешовъ, Александръ Андреевичъ. . . . 31
Бергхольцъ. (?) 21
Бестужевъ-Рюминъ, графъ Алексѣй Петровичъ. 19
Бестужевъ-Рюминъ, графъ Михаилъ Петровичъ. 18
Бецкой, Иванъ Ивановичъ 21, 56
Бибикова, Настасья Семеновна. 46
Бибиковъ, Александръ Ильичъ 29
Биронъ, герцогиня Бенигна Готлиба. . . . 44
Биронъ, герцогъ Эрнестъ Іоганъ 18
Биронъ, герцогъ Петръ 27
Бобринскій, графъ Алексѣй Григорьевичъ . . 42
Богдановичъ, Ипполитъ Ѳедоровичъ 36
Богданъ-Хмѣльницкій, Зиновій Михайловичъ. 11
Богушъ-Сестренцевичъ митрополитъ. . . . 10
Борисъ Федоровичъ Годуновъ, царь. 2
Бревернъ, фонъ (Brevern) Карлъ 21
Брюсъ, графъ Яковъ Александровичъ . . . 29
Брюсъ, графъ Яковъ Вилимовичъ. 15
Будбергъ, баронъ Андрей Яковлевичъ . . . 39
Бутурлинъ, графъ Александръ Борисовичъ . . 19
Бутурлинъ, Иванъ Ивановичъ 17
Бухвостовъ, Сергѣй Леонтьевичъ 13
Бѣлосельская-Бѣлозерская, княгиня Анна Григорьевна 50

Стран.

Бѣлосельская, княгиня Анна Михайловна . . 47
Бѣлосельская, княгиня Наталья Григорьевна . 45
Бѣлосельскій, князь Александръ Михайловичъ 39
Бѣлосельскій, князь Андрей Михайловичъ . . 34
Бѣлосельскій, князь Михаилъ Андреевичъ . . 21
Бюлеръ, баронъ Андрей Яковлевичъ . . . 42
Бюлеръ, баронъ Карлъ Яковлевичъ. . . . 38
Бюшингъ (Büsching), Антонъ Фридрихъ. . . 27

Ватковскій Ѳедоръ Ивановичъ 23
Валуева, Дарья Александровна. 49
Валуевъ, Петръ Степановичъ 34
Василій Ивановичъ Шуйскій, царь 2
Васильевъ, графъ Алексѣй Ивановичъ . . . 35
Веніаминъ, (Пуцекъ-Григоровичъ) митрополитъ 9
Веселовскій, Авраамъ Павловичъ 15
Вielьгорская, графин. Елизавета Станиславовна 51
Вielьгорскій, графъ Юрій Михайловичъ. . . 41
Вильбуа, Александръ Никитичъ 24
Виттъ, графиня Софія. 61
Владиславъ королевичъ 3
Воейковъ, Аверкій Михайловичъ 13
Волковъ (?), Алексѣй Степановичъ 28
Волковъ, Ѳедоръ Григорьевичъ 29
Волконская, княгиня Александра Николаевна . 49
Волконскій, князь Михаилъ Никитичъ . . . 24
Волынскій, (?) Артемій Петровичъ 19
Воронихинъ, Андрей Никифоровичъ 42
Воронцова, графиня Анна Карловна 45
Воронцова, графиня Марья Артемьевна . . . 46
Воронцовъ, графъ Александръ Романовичъ . 35
Воронцовъ, графъ Иванъ Иларіоновичъ . . 25
Воронцовъ, графъ Михаилъ Иларіоновичъ. . 24
Вяземская, княгиня Елена Никитишна . . . 48
Вяземскій, князь Александръ Алексѣевичъ . 28
Вяземскій, князь Андрей Ивановичъ 39

Гаврилъ, (Кременецкій) митрополитъ . . . 9
Гаврилъ (Петровъ), митрополитъ 10
Гагарина, княгиня Прасковья Юрьевна . . . 50
Ганнибалъ, Иванъ Абрамовичъ 32
Гедеонъ Криновскій, архіепископъ Псковскій . 10
Гендрикова, графиня Марфа Симоновна . . . 45
Геннинъ, Виллимъ Егоровичъ 16
Георгій Конисскій, архіепископъ могилевскій . 10
Гессенъ-Гомбургская, Анастасія Ивановна . . 56
Гессенъ-Гомбургскій, прин. Людвигъ Вильгельмъ. 21
Годуновъ, Ѳеодоръ Борисовичъ царь . . . 2
Голенищева-Кутузова-Смоленская, кн. Екатерина. Ильинишна 48
Голенищевъ-Кутузовъ, Иванъ Логиновичъ . . 29
Голенищевъ-Кутузовъ-Смоленскій, князь Михаилъ Иларіоновичъ 37
Голицына, княгиня Алаксандра Петровна . . 51

Стран.

Голицына, княгиня Евдокія Ивановна . . . 51
Голицына, княгиня Наталья Петровна . . . 47
Голицынъ, князь Александръ Михайловичъ . 25
Голицынъ, князь Александръ Михайловичъ . 26
Голицынъ, князь Борисъ Алексѣевичъ . . . 12
Голицынъ, князь Василій Васильевичъ . . . 12
Голицынъ, князь Дмитрій Михайловичъ. . . 14
Голицынъ, фельд. кн. Михаилъ Михайловичъ . 16
Голицынъ, адм. князь Михаилъ Михайловичъ . 18
Голштейнъ-Бекъ, принцесса Екатерина Петровна 48
Головинъ, графъ Николай Ѳедоровичъ . . . 19
Головинъ, графъ Ѳедоръ Алексѣевичъ . . . 13
Головкина, княгиня Екатерина Александровна. 46
Головкинъ, графъ Гавріилъ Ивановичъ . . . 14
Гордонъ, (Патрикъ) Петръ Ивановичъ. . . 12
Грейгъ, Самуилъ Карловичъ 31
Гроссъ, (Генрихъ) Андрей Леонтьевичъ . . 24
Гротъ (Grooth), Георгъ Христофъ. 25

Давыдова, княжна Настасья Михайловна . . 57
Дашкова, княгиня Екатерина Романовна . . 36
Дашковъ, князь Павелъ Михайловичъ . . 42
Демидовъ, Акинфій Никитичъ 17
Демидовъ, Прокопій Акинфіевичъ. 23
Державинъ, Гавріилъ Романовичъ 37
Де-Рибасъ, Осипъ Михайловичъ 38
Де-Серра Капріоли, Дюшесса Анна Александровна 51
Дивіеръ, графиня Анна Даниловна 44
Дивіеръ, (De-Vieira) графъ Антонъ Мануйловичъ. 16
Димитрій Съченовъ митрополитъ 9
Дмитрій, Ростовскій Митрополитъ 9
Дмитріевъ, Иванъ Ивановичъ 42
Долгорукова (ур. Барятинская), княгиня Екатерина Ѳедоровна. 50
Долгорукая, (?) княжна Екатерина Алексѣевна Государыня невѣста 5
Долгорукій, князь Василій Владиміровичъ . . 15
Долгорукій, князь Григорій Ѳедоровичъ . . 13
Долгорукій, князь Юрій Владиміровичъ . . 34
Долгорукій, князь Иванъ Алексѣевичъ . . . 22
Долгоруковъ-Крымскій, князь Василій Михайловичъ 26
Долгорукій, князь Яковъ Ѳедоровичъ . . . 12
Домонтовичъ, Иванъ Михайловичъ 11

Евдокія Ѳедоровна Лапухина, царица 4
Екатерина I Алексѣевна, Императрица 4, 53
Екатерина Ивановна, царевна 5
Екатерина II Алексѣевна, Императрица . . . 7, 53
Екатерина Павловна, Ея Имп. Выс. Вел. княгиня. 8
Елагинъ, Иванъ Перфильевичъ. 27

Стран.

Елена Павловна, Ея Имп. Выс. Вел. княгиня . 8
Елисавета Алексѣевна, Императрица 7, 61
Елисавета I Петровна, Императрица 5, 53
Ермакъ, Василій Тимоѳѣевичъ 11
Еропкинъ, Петръ Дмитріевичъ 27

Жеребцова, Ольга Александровна. 50
Жиле (Nicols Gillet), Николай 25
Жировой-Заѣкинъ, Иванъ Абрамовичъ . . . 12

Заводовская графиня Вѣра Николаевна. . . 59
Завадовскій графъ Петръ Васильевичъ. . . 33
Загряжская Наталья Кириловна 48
Закревскій, Андрей Осиповичъ. 36
Захаровъ, Адріанъ Дмитріевичъ 43
Зубова, графиня Марья Ѳедоровна 51
Зубовъ, графъ Валеріанъ Александровичъ . 43
Зубовъ, графъ Платонъ Александровичъ . . 43, 58
Зейлеръ, Леонардъ 22

Ивановъ, Михаилъ Матвѣевичъ 38
Игельстромъ, графъ Осипъ Андреевичъ (Оттонъ Генрихъ) 33
Иголкинъ, новгородскій купецъ. 14
Ириней Клементьевскій, архіеп. Псковскій . . 10

Іоаннъ Алексѣевичъ, царь 4
Іоаннъ IV Васильевичъ Грозный, царь 2

Кантемиръ, князь Антіохъ Дмитріевичъ . . 23
Княжнинъ, Яковъ Борисовичъ 35
Козицій, Григорій Васильевичъ 30
Козловъ, Гавріилъ Игнатьевичъ 33
Кокоринов, Александръ Филипповичъ . . . 28
Константинъ Павловичъ, Великій князь. . . . 7, 60
Корфъ, баронъ Іоганъ Альбертъ 20
Корфъ, баронъ Николай Андреевичъ (Іоганнъ, Николай) 23
Кочубей, Василій Леонтьевичъ 13
Крестниковъ, Михаилъ Никитичъ 26
Крейсъ, (Cruys) Корнелій Ивановичъ . . . 14
Кулибинъ, Иванъ Петровичъ 31
Куракина, княгиня Александра Ивановна . . 45
Куракина, княгиня Елена Степановна . . . 47
Куракина, княгиня Наталья Ивановна . . . 50
Куракинъ, князь Алексѣй Борисовичъ . . . 41
Куракинъ, князь Александръ Борисовичъ . . 39
Куракинъ, князь Борисъ Ивановичъ 17, 52
Кутайсовъ, графъ Иванъ Павловичъ. . . . 41
Кутайсовъ, графъ Павелъ Ивановичъ . . . 43
Кутлубицкій, Николай Осиповичъ 43
Кушелевъ, графъ Григорій Григорьевичъ . . 58
Кушелевъ, Иванъ Ивановичъ 37

Стран.

Ламбъ, Иванъ Варѳоломѣевичъ 30
Ланской, Александръ Дмитріевичъ 41
Ларинъ, Петръ Даниловичъ. 32
Ласи, (Lassy) графъ Петръ (Петровичъ) . . 17
Лафонъ (La Fond), Софья Ивановна 45
Леберехтъ, Карлъ Александровичъ 38
Лебренъ (La Brum, La Vigee) Луиза 61
Левенволтъ, (Löwenwolbe) графъ Карлъ Рейнгольдъ 22
Левицкій, Дмитрій Григорьевичъ 31
Лестокъ, (?) графъ Германъ 19
Лефортъ, Францъ Яковлевичъ 13
Ломоносовъ, Михаилъ Васильевичъ 23
Лопухина, княжна Анна Петровна 51
Лопухина, Наталья Ѳедоровна 44
Лопухинъ, князь Петръ Васильевичъ. . . . 39
Львовъ, Николай Александровичъ 36
Люберасъ, баронъ Іоганъ Людвигъ 17

Мазепа. (?) Иванъ Степановичъ 12
Майковъ, Василій Ивановичъ 28
Мальтицъ, баронъ Петръ Ѳедоровичъ . . . 40
Мамоновъ, графъ Александръ Матвѣевичъ. . 57
Мнишекъ, (?) Марина Юрьевна. 3
Марія Павловна, Ея Имп. Выс. Вел. княгиня . 8
Марія Ѳеодоровна, Императрица 7
Марфа Ивановна, Великая старица. 2
Марфа Матвѣевна, (?) царица 4
Матвѣевъ, Андрей Меркурьевичъ. 21
Матвѣевъ, боярин Артемонъ Сергѣевичъ . 11
Матвѣевъ, графъ Андрей Артемоновичъ . . 14
Матюшкина, графиня Анна Алексѣевна. . . 45
Мельгуновъ, Алексѣй Петровичъ 26
Меньшикова, княжна Марья Александровна . 45
Меньшикова, княгиня Екатерина Николаевна. 59
Меньшиковъ, князь Александръ Даниловичъ . 16, 52
Миловъ, Иванъ Ивановичъ. 41
Минихъ, графиня..... 44
Минихъ, графъ Бурхардъ Христофоръ . . . 18
Минихъ, графъ Іоганъ Эрнстъ. 22
Михаилъ Ѳеодоровичъ, царь 3
Мордвиновъ, графъ Николай Семеновичъ . . 40
Мордвиновъ, Семенъ Ивановичъ 20
Муравьевъ, Михаилъ Никитичъ 41
Мусина-Пушкина, граф. Екатерина Алексѣевна. 49
Мусинъ-Пушкинъ, графъ Алексѣй Ивановичъ . 36
Мусинъ-Пушкинъ, графъ Валентинъ Платоновичъ. 32
Мятлева, Прасковья Яковлевна 46
Мятлевъ, Василій Алексѣевичъ. 19

Нагаевъ, Алексѣй Ивановичъ 21
Нартовъ, Андрей Андреевичъ 32
Нарышкина, Варвара Ивановна. 51
Нарышкинъ, Иванъ Кириловичъ 3
Нарышкинъ, Левъ Александровичъ 31
Наталья Алексѣевна, царевна. 4
Наталья Алексѣевна, Великая княгиня. . . . 7, 61
Наталья Кириловна, царица 3
Наталья Петровна, цесаревна 6
Нацціусъ, докторъ Іоганъ Готлобъ . . . 18
Неплюевъ, Иванъ Ивановичъ 19
Никонъ, пятый патріархъ Московскій . . 8
Новиковъ, Николай Ивановичъ. 36

Стран.

Обольянинова, Анна Алексѣевна 48
Обольяниновъ, Петръ Хрисанфовичъ 41
Одоевскій, князь Никита Ивановичъ 11
Озеровъ, Владиславъ Александровичъ . . . 43
Олсуфьева, Марья Васильевна 46
Олсуфьевъ, Адамъ Васильевичъ 25
Ольга Павловна, Ея Имп. Выс. Вел. княгиня . 8
Орлова-Чесменская, граф. Евдокія Николаевна . 56
Орлова, княгиня Екатерина Николаевна . . 49
Орловъ-Чесменскій, графъ Алексѣй Григорьевичъ 32, 55
Орловъ, князь Григорій Григорьевичъ . . . 30, 55
Орловъ, графъ Ѳедоръ Григорьевичъ . . . 35
Остерманъ, графъ Генрихъ Іоганъ (Андрей Ивановичъ). 18
Остерманъ, графъ Иванъ Андреевичъ . . . 27

Павелъ I Петровичъ, Императоръ 7, 60
Паленъ, графъ Петръ Алексѣевичъ 37
Пальменбахъ, Елизавета Александровна. . . 49
Панинъ, Графъ Никита Ивановичъ 25
Панинъ, графъ Петръ Ивановичъ. 26
Перекусихина, Марья Савишна 48
Перекусихинъ, Василій Савичъ 26
Петровъ, Василій Петровичъ 33
Петръ I Алексѣевичъ, Великій 4
Петръ II Алексѣевичъ, Императоръ. . . . 6
Петръ III Ѳеодоровичъ, Императоръ 6
Петръ Петровичъ, царевичъ 6
Платонъ, (Левшинъ) митрополитъ 10
Поповъ, Василій Степановичъ 37
Потемкинъ, Петръ Ивановичъ 52
Потемкинъ, Михаилъ Сергѣевичъ 34
Потемкинъ-Таврическій, князь Григорій Александровичъ 32
Прозоровскій, князь Петръ Семеновичъ . . . 52
Протасова, графиня Анна Степановна . . . 48
Протасовъ (?), Петръ Степановичъ 30
Пугачевъ, Емельянъ Ивановичъ 36

Разумова, (Разумиха) Наталья Демьяновна . 44
Разумовская, графиня Екарерина Ивановна . 46
Разумовская, графиня Марья Григорьевна . . 51
Разумовскій, графъ Алексѣй Григорьевичъ. . 23
Разумовскій, графъ Кириллъ Григорьевичъ . 27
де-Растрелли, гр. Варѳоломей Варѳоломѣевичъ. 20
Репнина, княгиня Наталья Александровна. . 47
Репнинъ, князь Александръ Борисовичъ . . 11
Репнинъ, князь Аникита Ивановичъ. . . . 15
Репнинъ, князь Афанасій Борисовичъ . . . 11
Репнинъ, князь Василій Аникитичъ 20
Репнинъ, князь Иванъ Борисовичъ 11
Репнинъ, князь Николай Васильевичъ . . . 31
Ржевская, Федосья Степанова 57
Рибасъ, Осипъ Михайловичъ 38
Рибопьеръ, Аграфена Александровна. . . . 49
Рибопьеръ, Иванъ Степановичъ 38
Римскій-Корсаковъ, Иванъ Николаевичъ . . . 40
Ромодановскій, князь Ѳедоръ Юрьевичъ. . . 12
Растопчинъ, графъ Ѳедоръ Васильевичъ . . 42
Рубанъ, Василій Григорьевичъ 34
Румянцева, графиня Марья Андреевна . . . 44
Румянцевъ, графъ Александръ Ивановичъ . . 17
Румянцевъ, графъ Николай Петровичъ . . . 40

Стран.

Румянцевъ-Задунайскій, графъ Петръ Александровичъ. 27

Салтыкова, графиня Дарья Петровна. . . . 57
Салтыкова, княгиня Наталья Владиміровна . 47
Салтыковъ, князь Иванъ Петровичъ. . . . 30
Салтыковъ, графъ Петръ Семеновичъ . . . 20
Салтыковъ, князь Николай Ивановичъ . . . 33
Салтыковъ, Сергѣй Васильевичъ 28
Самойлова, графиня Екатерина Сергѣевна . . 59
Самойловъ, графъ Александръ Николаевичъ . 40
Самуилъ, (Миславскій) митрополитъ. . . . 10
Сердюковъ, Михаилъ Ивановичъ 16
Сиверсъ, графъ Яковъ Ефимовичъ 30
Сильвестръ Кулябка архіеп. с.-петербургскій . 9
Скавронская, графиня Екатерина Васильевна . 49
Скородумовъ, Гаврилъ Ивановичъ 40
Соймоновъ, Михаилъ Ѳедоровичъ. 39
Соймоновъ, Петръ Александровичъ 33
Соймоновъ, Ѳедоръ Ивановичъ. 17
Софія Алексѣевна, царевна 3
Софія, княгиня Мстиславская 2
Спиридовъ, Григорій Ивановичъ 24
Стакельбергъ, графъ Отто Мангусъ 32
Станиславъ Августъ, Понятовскій 6
Старовъ, Иванъ Егоровичъ. 35
Строгонова, графиня Анна Михайловна . . . 47
Строгонова, графиня Анна Сергѣевна . . . 50
Строгоновъ, баронъ Александръ Сергѣевичъ . 31
Строгоновъ, графъ Александръ Сергѣевичъ . 43
Строгонова, Марья (Васса) Яковлевна . . . 44
Струговщикова, Мавра Борисовна 46
Струговщиковъ, Степанъ Борисовичъ . . . 34
Суворовъ, Василій Ивановичъ 22
Суворовъ-Рымникскій, князь Александръ Васильевичъ, графъ Италійскій 29
Сумароковъ, Александръ Петровичъ 25
Сумароковъ, Петръ Спиридоновичъ 22
Сцены воцар. Имп. Екатерины II. Картина I. 54
» » » » Картина II. 54
» » » » Картина III 54
» » » » Картина IV 54
» » » » Картина V. 55
Чесменскій бой . . 55
Благоденствіе Россіи . 55

Талызина, Марья Степановна 47
Талызинъ, Александръ Ѳедоровичъ 29
Татищевъ, Василій Никитичъ 18
Татищевъ, графъ Николай Алексѣевичъ . . 32
Тепловъ, Григорій Николаевичъ 25
Тихонъ Задонскій, епископъ 10
Толстой, графъ Петръ Андреевичъ 12
Торсукова, Екатерина Васильевна. 50
Торсуковъ, Ардаліонъ Александровичъ . . . 42
Тредьяковскій, Василій Кириловичъ 21
Трощинскій, Дмитрій Прокофьевичъ 40
Трубецкая, княгиня Анна Даниловна. . . . 45
Трубецкая, княгиня Дарья Александровна . . 47
Трубецкой, князь Иванъ Юрьевичъ 15
Трубецкой, князь Никита Юрьевичъ 20
Трубецкой, князь Петръ Никитичъ 27
Трубецкой, князь Юрій Юрьевичъ 15
Тургеневъ, Яковъ Ѳедоровичъ 13

Стран.

Угрюмовъ, Григорій Ивановичъ 42
Ушаковъ, графъ Андрей Ивановичъ 15
Ушаковъ, Ѳедоръ Ѳедоровичъ 36

Фельтенъ, Юрій Матвѣевичъ 29
Ферзенъ, графъ Иванъ Евстафьевичъ . . . 34
Ферморъ, графъ Вилимъ Вилимовичъ . . . 20
Философовъ, Михаилъ Михаиловичъ. . . . 30
Фонъ-Визинъ, Денисъ Ивановичъ 37

Хемницеръ, Иванъ Ивановичъ 37
Херасковъ, Михаилъ Матвѣевичъ 31
Хилковъ, князь Андрей Яковлевичъ 16
Храповицкій, Александръ Васильевичъ . . . 38
Хованская, княжна Екатерина Николаевна . . 57
Хрушева, Екатерина Николаевна 57

Чевакинскій, Савва Ивановичъ 24
Чемесовъ, Евграфъ Петровичъ. 33
Черкасскій, князь Алексѣй Михайловичъ . . 17
Черкасова, (Гедвига Елизавета), баронесса Екатерина Ивановна 46
Черкасова, Елизавета Михайловна 56
Черкасовъ, баронъ Александръ Ивановичъ . 29
Черкасовъ, баронъ Иванъ Антоновичъ . . . 19
Чернышевъ, графъ Григорій Петровичъ. . . 16
Чернышевъ, графъ Захаръ Григорьевичъ . . 26
Чернышевъ, графъ Иванъ Григорьевичъ . . 28
Чернышевъ, графъ Петръ Григорьевичъ. . . 23
Чичаговъ, Василій Яковлевичъ 28
Чечеринъ, Денисъ Ивановичъ 26

Шарлота-Христина-Софія, кронпринцесса . . . 5
Шафировъ, баронъ Петръ Павловичъ . . . 15
Шаховскій, князь Яковъ Петровичъ 22
Шелеховъ, Григорій Ивановичъ 38
Шереметевъ, графъ Борисъ Петровичъ . . . 13
Шереметевъ, графъ Михайлъ Борисовичъ . . 16
Шереметевъ, графъ Николай Петровичъ . . 39
Шереметьевъ, графъ Петръ Борисовичъ . . 24
Шетарди, маркизъ Іохимъ Жакъ Тротти . . 22
Шубинъ, Ѳедотъ Ивановичъ. 34
Шувалова, графиня Екатерина Петровна . . 48
Шувалова, графиня Мавра Егоровна. . . . 44
Шуваловъ, графъ Андрей Петровичъ . . . 37
Шуваловъ, графъ Петръ Ивановичъ 23
Шуваловъ, Иванъ Ивановичъ 28

Щедринъ, Ѳеодосій Ѳедоровичъ 38
Щукинъ, Степанъ Семеновичъ. 41

Эйлеръ 22

Юрій Лугвеніевичъ, князь Мстиславскій . . . 2
Юсупова, княгиня Татьяна Васильевна . . . 50
Юсуповъ, князь Николай Борисовичъ . . . 39

Ягужинскій, графъ Павелъ Ивановичъ . . . 18
Янковичъ де-Миріево, Ѳедоръ Ивановичъ . . 35
Ѳиларетъ Никитичъ Романовъ, патріар. . . 8
Ѳеодоръ II Алексѣевичъ, царь 4
Ѳеодоръ Ивановичъ, царь 2
Ѳеодосій Янковскій архіеп. С.-Петербургикій . 9
Ѳеофанъ Прокоповичъ архіеп. С.-Петерб. . . 9

ОТЪ РЕДАКЦІИ.

Общество Поощренія Художниковъ, предпринявъ трудъ устройства исторической выставки портретовъ извѣстныхъ лицъ XVI — XVIII вѣковъ, своевремѣнно озаботилось сохраненіемъ для науки въ фотографическихъ снимкахъ всего интереснаго собраннаго и выставленнаго. Такимъ образомъ, составился Альбомъ въ количествѣ 400 карточекъ и 40 кабинетъ-портретовъ, съ текстомъ и алфавитнымъ указателемъ, для удобства въ пріискиваніи лицъ вошедшихъ въ составъ Альбома.

Подписная цѣна Альбому пятьдесятъ рублей.

Не смотря однакожъ на введеніе въ Альбомъ всего наиболѣе характернаго, еще значительное количество портретовъ, можетъ потрѣбоваться для округленія коллекціи, и заполненія пробѣловъ въ историческихъ именахъ.

Потому редакція въ видахъ справедливаго удовлетворенія своихъ подписчиковъ, интересующихся полнотою собранія, приступила къ составленію дополнительнаго изданія, также за умѣренную плату. (см. объявленіе при каталогѣ).

Въ предположенное изданіе будутъ постепенно входить портреты, извѣстныхъ историческихъ лицъ за ближайшій трехвѣковой періодъ жизни отечества.

Озабочиваясь своею задачею, редакція проситъ также лицъ заинтересованныхъ дѣломъ отечественной иконографіи, а особенно коллекціонеровъ, помочь ей указаніемъ готовыхъ матеріаловъ. Всякое указаніе принято будетъ съ благодарностію, и редакція не приминетъ воспользоваться всѣмъ, — что только можетъ помочь выполненію принятаго ею труда.

Адресъ Редакціи. На Невскомъ проспектѣ между Большой и Малой Морской, домъ № 14.

Типографія А. Траншеля, на углу Невскаго и Владимірскаго проспектовъ, д. № 45 — 1.

2011110799